

# かづの



2023 vol.580



## 特集 「年頭所感」

- 4 …新春のごあいさつ
- 6 …今月のトピックス
- 8 …インフォメーション
- 10 …サンレディースだより

- 12 …暮らしの情報
- 13 …厚生病院だより
- 14 …JAかづのからのお知らせ
- 16 …令和6年度職員募集



# 年頭所感



かづの農業協同組合  
代表理事組合長

菅原俊二

新年あけましておめでとうございます。

皆様におかれましては、健やかな新年をお迎えのこととお喜び申し上げます。

また、平素から当組合に対し心温まるご支援、ご愛顧を賜り厚くお礼を申し上げます。

昨年は、8月初旬からの豪雨による土砂流入や冠水の影響で、水稻をはじめ農畜産物に大きな被害をもたらしました。被災された皆様には、ご心痛の事とお察し申し上げますとともに、衷心よりお見舞い申し上げます。

また、水田活用の直接支払交付金の見直

しが行われ、5年間水張りが行われていない農地は対象外とする方針が国より示されました。これに伴い耕作放棄地の増加の懸念や安定的な営農・農地の維持が展望でき

るよう鹿角市・小坂町へ要望書の提出を行いました。今後も組合員の皆様の営農とくらしを守るため働きかけてまいります。

作況指数についても、「94」となり平成22年以來の不良となりましたが、1等米比率は昨年よりも高い94・7%となりました。今後、薬剤による2回防除や水田内外の雑草管理を呼び掛け、高品質米生産に向けた取り組みを行ってまいります。

本年もよろしく

お願いいたします

代表理事組合長

菅原俊二

副組合長理事

小嶋健一

常務理事

阿部浩一

常務理事

中村朝光

理事

似鳥勇一

理事

柳沢誠

理事

工藤勝康

理事

奈良延浩

理事

木村英樹

理事

畠山巖

様々な異常気象やコロナ禍の影響もあり、  
 厳しい農業情勢が続いておりますが、令和  
 4年度ふるさと秋田農林水産大賞の産地部  
 門できゅうり生産部会の大賞受賞や秋田県  
 種苗交換会で知事賞をはじめ、多くの賞を  
 受賞しております。

生産者の皆様の不断の努力と技術力の高  
 さに、改めて心から敬意を表するとともに  
 感謝申し上げます。

当組合では、令和4年度より新たな事業  
 計画の具体的施策として出向く体制、渉外  
 力強化のための機構改革を行っております。  
 金融共済部に統括となる推進課の設置や、  
 総合的な推進を行えるよう支所L Aを複合  
 化し渉外力を強化しました。営農経済部に  
 は営農支援課を設置し、担い手・農業法人  
 との結びつきを強化、無料職業紹介所の開  
 設による労働力確保支援を行っております。  
 また、出向く体制の強化のため、令和2  
 年に開設してありましたJ A小坂プラザを

廃止し、担当職員を小坂地区専任の営農指  
 導員へ変更しております。小坂地区の組合  
 員の皆様へは、ご不便をお掛けするかと思  
 いますが、何卒ご理解、ご了承のほどお願  
 いたします。

今年の干支の「癸卯（みずのと・う）」  
 は飛躍・向上の年で「これまでの努力が花  
 開き、実り始める」といった意味があるそ  
 うです。コロナ禍により、依然として厳し  
 い状況は続いておりますが、我々もうさぎ  
 にあやかり、大きな耳で組合員の皆様の声  
 をしっかりと聞き、目標達成に向けた行動計  
 画を着実に実践し、大きな成果を上げる年  
 にしてまいります。

結びに、本年も一層のご指導・ご鞭撻を  
 お願い申し上げますとともに、コロナウイ  
 ルスの一日でも早い終息、皆様のご多幸を  
 ご祈念申し上げます、年頭の挨拶とさせていた  
 だきます。

職員一同	理事 秋本真樹	理事 米沢幸久	理事 木村政義	常勤監事 阿部公洋	代表監事 戸館三義	理事 田中博美	理事 小笠原正光	理事 中村仁	理事 畑澤富子	理事 石川盟子	理事 嶋山克久
------	------------	------------	------------	--------------	--------------	------------	-------------	-----------	------------	------------	------------

# 新春のごあいさつ

「ウイズコロナの時代に」



かづの厚生病院  
院長  
吉田 雄樹

謹んで新年のお慶びを申し上げます。  
新型コロナウイルスも発生から丸3年が経過しました。昨年の今頃には新たにオミクロン変異株が出現し、やっと沈静化してきたデルタ株にとって代わるかもしれないと心配していた時期でしたが、案の定悪い予感の中し、第6波、第7波、さらには第8波突入と手に負えない状況が続いております。当初言われていた接触・飛沫感染対策で予防できるとの安易な考え方は裏切

「コロナ禍でも  
やれる事を」



J A かづの青年部  
部長  
古澤 徹

新年あけましておめでとうございます。  
青年部盟友並びに組合員の皆様におかれましては、つつがなく新しい年をお迎えのこととお慶び申し上げます。また、日頃より青年部活動に対しご理解・ご協力を賜り、誠にありがとうございます。  
昨年は、8月の豪雨で大きな被害を受けた作物も多く、自然災害の恐ろしさを肌で強く感じました。

米についても、概算金は上がったものの、作況指数は「94」の不良。また、肥料や農

「前を向いて」



J A かづの女性部  
部長  
小林 美智子

謹んで新年のお慶びを申し上げます。  
皆さまにおかれましては、つつがなく新しい年をお迎えのことと存じます。  
昨年は、女性部活動への温かいご理解とご協力をいただき、心より感謝申し上げます。

おかげさまで「地産地消フェスタ」「女性大学」「花かご会」を開催することができました。小学生親子との食育研修では、パワーをもらいました。地区での料理講習

られ、今では一定空間内のエアロゾル感染対策の必要性から、まめな換気を講じなければならぬ状況へと変わってきました。また救世主と信じていたワクチンも重症化は防ぐと言われてはいるものの、発症予防には十分な効果はなく、治療薬にしても数種の内服薬が認可されましたが、インフルエンザに対するタミフルのように副作用が少なく効果が期待できる安価な扱いやすい薬剤の普及は未だ十分ではありません。

新型コロナウイルス感染症が現在の2類感染症から5類相当への検討も進んでいるとの報道もありますが、まだまだ不確定な要素が多く楽観できる状況にはありません。本邦においても経済活動が優先され、コロナと共存しながら新たな制限なしでの生活を継続するためには、一人一人の感染対策がまだまだ必要そうです。そんな状況ではありませんが、かづの厚生病院では発熱外来はもとより入院治療においても地域医療の充実をはかれるように、今後も最大限の努力を続けて行くことをお約束し、皆様のご多幸を祈念し新年の挨拶とさせていただきます。

薬などが高騰していることもあり、素直には喜ぶことは出来ず、農業を取り巻く環境は厳しい状況が続いております。本年は、大きな災害も無く、穏やかで豊穡の年になる事を願っております。

青年部での活動については、役員会を重ねて協議し、「おらどの酒」のラベルをリニューアルしました。鹿角産あきたこまちを100%使用した「おらどの酒」をぜひ味わっていただければと思います。

依然として色々と制限されたなかではありましたが、例年行われているパークゴルフ大会を開催する事が出来ました。しかし、飲食を伴う懇親会などは出来ず、部員との交流する機会は減ってしまったように感じます。

いつまで続くのかわからない状況ですが、県内の他組織の盟友と交流できる合同会議などの貴重な機会に、意見交換をし、活動内容を参考にやれる事を見つけていきたいと思えます。

今後も様々な活動を行い、地域農業の発展・活性に努めてまいりますので、ご支援ご協力をお願いいたします。

今年は皆さまにとって幸多き年でありますようご祈念し、挨拶といたします。

会では、自家製野菜に美味しい笑顔が広がりました。ロコモ予防体操や踊りの披露で地域の方々との楽しい交流もできました。JA秋田女性協の創立70周年記念大会にも実参加ができ、久々に仲間と有意義でかけがえのない時を過ごしました。

会員の減少、高齢化は否めませんが、私たちは仲間との絆を大切に元気に前を向いて活動していきますので、今年もよろしくお願い申し上げます。

さて、地球温暖化や混沌とした世の中でくずれた平和は、農業に大きな影響を及ぼしていますが、負けずに食と農を守り続ける従事者の方々には、敬意の気持ちでいっぱいです。微力ながら、私たちも地産地消、国産国産を発信しながら、持続可能な食と農を守るお手伝いができればと思っております。

「笑う門には福来る」と申します。笑いが絶えない家には自然と幸運がやってくる。と信じて今年一年の皆様のご健康とご多幸をお祈り申し上げ、年頭のあいさつと致します。

年金受給者の皆様へ日頃の感謝を込めて  
年金感謝デー

12月15日・16日



窓口へ多くの来店者が訪れました

各支所の窓口にて、12月15日から16日の2日間、「年金感謝デー」を開催しました。

当JAで年金を受給されている方々へ日頃の感謝の気持ちを込めて「重要書類保管ケース」を手渡してプレゼントしました。

今回の年金感謝デーは、友の会行事等が中止になったことから会員とのふれあいの場として行われました。

今後の開催は未定となっておりますが、会員の皆様を対象としたイベント等を行ってまいります。

制度の開始に向け理解を深める  
インボイス制度説明会

11月30日



説明会は2回に分けて行われた

営農支援課は、組合員を対象にしたインボイス制度についての説明会を行いました。

インボイス制度とは、売り手が買い手に対して、正確な適用税率や消費税額を伝えるもので、令和5年10月1日から導入される新しい消費税の仕入税額控除の方式です。

説明会では、制度の概要や仕組み、農協特例について、イメージしやすいよう直売所を例に説明が行われました。

## 労務管理講習会

開催のご案内

- 日 時：令和5年 **2月2日**(木)  
**13:30 ~ 15:00**
- 会 場：JA会館1階「青垣の間」
- 内 容：第1部  
「労務管理セミナー」  
第2部  
「デイワークアプリ」について
- 定 員：先着**50**名様
- 申込期限：令和5年 **1月25日**(水)
- 申込方法：参加希望者は下記問い合わせ先までお申し込みください

営農経済部 営農支援課 TEL 0186-23-2497  
鹿角市 農業振興課 TEL 0186-30-0243

## 令和4年度 生産者大会

鹿角農業の振興と産地化形成の実現に向け、JA・生産者・関係機関が一体となり、下記の日程で生産者大会を開催いたします。

尚、今年度の生産者大会については、新型コロナウイルス感染症の影響が未だ落ち着きを見せない為、各生産部会役員を中心に規模を縮小して開催致します。

- 日 時：令和5年 **1月19日**(木)  
午後2時～

■場 所：JA会館1階「青垣の間」

大会内容

- 1) 令和4年度優良生産者表彰
- 2) 情勢報告
- 3) 記念講演

【お問い合わせ】

JA かつの 営農経済部 TEL 23-2497(代)

「JAとのお取引はこれから」というお客様もお気軽に!

# JAかづのウインターキャンペーン

【キャンペーン期間/2022年12月1日(木)~2023年3月31日(金)まで】

インターネット申込で金利引下げ中!

## JAマイカーローン

JAネットローンは **365日24時間** 仮申込受付中!

どなたでも スマホからでも パソコンからでも 仮申込OK!

マイカーローン 教育ローン リフォームローン 多目的ローン フリーローン カードローン

クイック審査で低金利!  
他金融機関やクレジットの借換  
お車の車検、整備、  
免許取得にも!

変動金利型 (保証料込)

# 年1.6%~

## エコカー購入サポートキャンペーン実施中!

地球に優しい  
カーライフを  
サポート

PHV



プラグインハイブリッド車

HV



ハイブリッド車

EV



電気自動車

ご返済の目安 ※現在ご返済中の金額と比べてください!

借入金額: 100万円  
支払方法: 元利均等払い・毎月払い  
借入期間: 5年(60回)  
貸出金利: 1.6%  
返済金額: 月々 17,353円

借入金額: 200万円  
支払方法: 元利均等払い・毎月払い  
借入期間: 7年(84回)  
貸出金利: 1.6%  
返済金額: 月々 25,183円

借入金額: 300万円  
支払方法: 元利均等払い・毎月払い  
借入期間: 10年(120回)  
貸出金利: 1.6%  
返済金額: 月々 27,069円

お使い自由!! 主婦の方もご利用可能!

## JAフリーローン

お借入金額/最高300万円  
お借入期間/最長10年  
※事業性資金は除きます。  
【ご返済例】 借入金額:100万円 期間:7年 金利:年5.0% 毎月返済額:14,133円

※金利適用に条件がございますので、詳しくは最寄りのJA窓口へお問い合わせください。

ゆとりの金利で安心

## JA教育ローン

入学金、授業料、アルバイト代にも!  
変動金利型(保証料込)  
【ご返済例】 借入金額:200万円 期間:13年 金利:年1.60% 毎月返済額:14,208円

JAカード(一体型)で  
おトクなドライブ!

ICキャッシュカード機能と  
クレジットカード機能が  
1枚になった便利なカード



※新引はハイオクレギュラーガソリン給油が対象となります。  
カードご利用代金口座振込の際に、新引した額による引落とされます。ご利用代金請求書にてご確認ください。  
(ご利用代金請求書には新引額・割引後それぞれの機種の表示がされます)

JA SS  
セルフ

兼ア三毛系列  
全店で開催

JAカードご利用で  
給油のお客様

ガソリン・軽油 1ℓあたり  
セルフ・フル共通

計 5円引!

店頭給油時、現金フリー価格より3円引 請求時2円引

JAかづの  
ホームページをご覧ください

JAかづの

●ローンのお申込みは、店頭・インターネットで好評受付中!

八幡平支所 32-2178	花輪支所 23-2159	十和田支所 35-2072
金融課 22-2007	推進課 22-2003	柴平プラザ 23-4521
スマイルプラザ 22-2010		



# JAかつの 年金無料相談会のごあんない

年金のここが聞きたい!!

と き：令和5年2月12日(日)  
午前9時～午後3時  
と ころ：JA会館2階 みのりの間

◎ご来場の際は下記のものをお持ちいただくとより詳しいご相談をお受けできます。

- ◆日本年金機構より郵送される
  - ・ねんきん定期便（水色の封筒）※水色の封筒は大きいものも小さいものも全てお持ちください。
  - ・年金請求書（緑色の封筒）
  - ・年金証書（受給されている方のみ）
  - ・年金手帳 ・認印

年金は第二の人生を支える大切な生活財源です。年金のことをより知ることにより、ゆとりある安定した生活を設計することができます。年金は毎年のように法改正されるため、わかりにくい、むずかしいと思いませんか？年金の専門家「社会保険労務士」が皆様のご相談にお答えします。

ご来場者には、記念品として「書類整理ファイル」をプレゼント!



年金のご相談はぜひJAに！

八幡平支所 TEL 32-2178 花輪支所 TEL 23-2159 十和田支所 TEL 35-2072  
推 進 課 TEL 22-2003 金 融 課 TEL 22-2007

※予約制となっておりますので、お早めに窓口にお申込み下さい。



JAで年金をお受け取りなら

## 優待利用施設

うれしい♪  
特典いろいろ!

「JAかつの年金友の会」会員様限定で、とく得!!な優待サービスをご利用できます!!

① 小坂鉄道レールパーク

入園料 **20%割引**

④ 和心の宿 姫の湯

日帰り入浴料 **100円割引**

※会員様と同伴者様(1名様まで)

③ ホルモン 幸楽

ソフトドリンクまたはアイスクリームサービス ※会員証を提示された会員様のみ

② ホテル鹿角

① 1泊2食宿泊館内利用券 **500円分贈呈**

② レストランヴィラージュ お食事代金 **5%割引**

※利用者の制限がございます。

⑤ 御食事処 くらみせ

御食事代金 **5%割引**

※会員様と同伴者様(1名様まで) ※スタンプポイントは無し

⑨ 平和軒

御食事代金 **5%割引**

※会員証を提示された会員様のみ

③ 大湯ストーンサークル館

展示ホール観覧料 **30%割引**

※会員証を提示された会員様のみ

⑥ 道の駅かつの あんとらあ

祭り展示館入館料 **10%割引**

※会員様と同伴者様(4名様まで)

⑩ 史跡尾去沢鉱山

石切沢通洞坑コース観覧料金 **10%割引**

※会員様と同伴者様(5名様まで)

⑦ 御食事処 ぐりとる

御食事代金 **5%割引**

※会員様と同伴者様(1名様まで) ※スタンプポイントは無し

⑪ みんなの店「わいわい」

御食事代金 **5%割引**

※会員様と同伴者様(1名様まで) ※スタンプポイントは無し

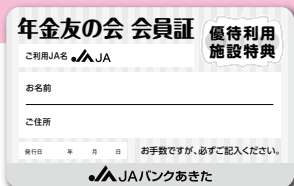

- ◎ 1回の年金振込額が15,000円以上の方が対象となります。
- ◎ JAで年金をお受取りの方に、年金友の会会員証をお渡しします。対象施設ご利用の際は、会員証をご提示ください。
- ◎ 詳しくは、JA窓口へお気軽にお問い合わせください。





(株)アニモ系列全店で開催

JAカードご利用で

# 断然お得!!

## JAカードご利用で 給油のお客様

利用促進キャンペーン

期間 2023年3月31日<sup>金</sup>まで

とっても便利!!



ICキャッシュカード機能と  
クレジットカード機能が  
1枚になったJAカード(1体型)



1ℓあたりセルフ・フル共通

計

## JAカード一体型 切り替えキャンペーン!

- 値引きはハイオク・レギュラー・ガソリン・軽油が対象となります。
  - 店頭値引きは通常の店頭表示価格から3円/ℓ引きした価格となります。
  - 請求時値引きは、カードご利用代金口座引落しの際に、さらに2円/ℓ引きした額による引落としとなります。ご利用代金請求書にてご確認ください。
  - 通常、全国のJA-SSで新JAカードをご利用いただくと2円/ℓ割引になります。(一部対象とならないJA-SSがあります)
  - 切替手数料・初年度手数料は無料です。
  - 年間12万円以上のカード支払い・電気料金・携帯電話料金の新JAカードでの支払い、いずれかのご利用で、次年度以降も年会費が無料となります。
- ※詳しくは、(株)アニモ各給油所及びJAかつの各支所にてご確認ください。



# 3円引!

店頭給油時、現金フリー価格より3円引! 請求時2円引!



店頭ガソリン・軽油で  
ご利用できます!!

セルフ十和田給油所

営業時間/7:00~20:00

TEL.0186-30-3080

●八幡平給油所 TEL.0186-32-2080

●花輪駅前給油所 TEL.0186-23-2415

●セルフ小坂給油所 TEL.0186-29-2080

(株)アニモ

TEL.0186-30-0101

JAかつの支所一覧	推進課	TEL.0186-22-2003
	金融課	TEL.0186-22-2007
	八幡平支所	TEL.0186-32-2178
	花輪支所	TEL.0186-23-2159
	十和田支所	TEL.0186-35-2072

※原油価格の変動から予告なくキャンペーンを終了する場合がございます。

第5回女性大学「なでしこカレッジ」

## 茶道体験 ～ 初歩の初歩～

椅子に座っての体験となります。  
おいしいお菓子をいただきながら、いつもと  
一味違った時間を過ごしてみませんか。

- 開催日時：令和5年 **1月27日(金)**  
**10:00～12:00**
- 場所：JAかつの 生活センター2階
- 講師：裏千家 田中恵子さん 
- 参加費：なし
- 定員：先着 **10名**
- 締切：令和5年 **1月20日(金)**

### 地場野菜チャレンジ倶楽部

生活センター取扱い商品一部について、本所前駐車場内の地場野菜チャレンジ倶楽部で販売しております。ぜひ、ご利用ください。

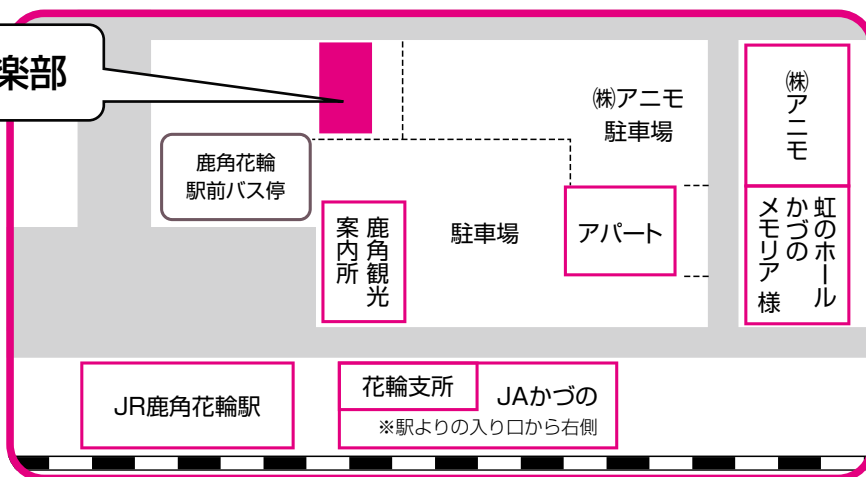

## 令和4年度 人間ドック助成金について

JAと女性部が、健康管理の一環として、組合員の皆さまに検診の呼びかけている「人間ドック」の助成についてお知らせいたします。

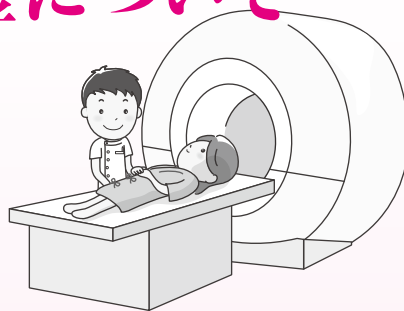

### 助成金の申請内容について

- 1) 助成金の対象は、**正組合員世帯**とします。
- 2) 助成額は、**領収額の10%** (10円未満は切捨) とし、1世帯 **2,000円を上限**とします。
- 3) 助成金振込日は、**3月6日(月)**に購買貸越取引でご指定の普通口座へ振り込みます。
- 4) 受付日が、申請締切を過ぎた場合は助成できませんので、お早めに申請下さい。

申請方法：別紙申告書に記入いただき、領収書(写)を添えてご提出下さい。

申請締切：令和5年 **2月28日(火)**

申請場所：生活センターまたは、JAの各支所

●各イベントへの参加申し込み・お問い合わせについては **生活センター** までご連絡ください。

**TEL.0186-23-7056 FAX.0186-23-3887**



# サンレディースだより

令和5年

1月号

2023

家の光レシピを活用

12/7

## 地区女性部冬期料理講習会

柴平の西町地区では、家の光レシピを活用した冬期料理講習会を開催しました。

メニューは、「根菜ポン酢まぜご飯」「タラとじゃが芋のみそバター蒸し」「小松菜とツナのごまマヨサラダ」「春菊のワンスープ」「りんごバターの焼き春巻き」の全5品です。どの料理も旬の食材を使い、野菜もたっぷりとれ、地元鹿角のりんごを使ったデザートも簡単に作れると大好評でした。

レシピを知りたい方はお気軽にお問い合わせ下さい。



ロコモについて学び健康維持を

12/20

## 花かご会交流会

高齢者の健康維持とふれあいの場づくりを目的に活動する助け合いグループ「花かご会」は、「花かご会交流会」を開催し、53名が参加しました。

初めに、大湯りハビリ温泉病院の大田健太郎先生を講師に、雪かきでの体への負担とその対策について講演が行われました。その後、椅子に座りながらできる体操を行い、ロコモ予防を学びました。

続いて、花かご会員とレクリエーションを行い、スコップ三味線による演奏や、みんなで踊ったりと和やかなムードで楽しい時間を過ごしました。





「  
里芋まんじゅう  
」

永井智一（ながい・ともかず）  
茨城県笠間市にある  
「キッチン晴人（ハレシン）」  
オーナーシェフ



シェフ永井のおすすめ

作り方

- (1) ハナビラタケは細かくほぐし、生キクラゲは細切りにする。
- (2) サトイモは皮をむき、蒸し器（またはレンジでも可）で柔らかくなるまで火を通し、熱いうちにボウルに入れよくつぶし、塩、片栗粉を入れよく混ぜ合わせまんじゅうにする。
- (3) 揚げ油を170度に熱し(2)のまんじゅうを色良く揚げる。
- (4) キノコあんかけの材料を鍋に入れ沸かし、水溶性片栗粉でとろみを付ける。
- (5) (3)で揚げたまんじゅうをおわんに盛り、(4)を回しかけ、天に大根おろし、ミツバ、すりユズをのせ出来上がり。

材料（6個分）

- |                |              |
|----------------|--------------|
| サトイモ……………300 g | 大根おろし……………適宜 |
| 片栗粉……………大さじ1   | ミツバ……………適宜   |
| 塩……………1つまみ     | すりユズ……………適宜  |
| キノコあんかけ        | 揚げ油（サラダ油）…適宜 |
| ハナビラタケ…30 g    |              |
| 生キクラゲ…30 g     |              |
| かつおだし…200ml    |              |
| 薄口しょうゆ…20ml    |              |
| みりん…20ml       |              |
| 水溶性片栗粉…適宜      |              |

1月あなたの運勢★

幸運を呼ぶ食べ物

♈ 牡羊座 / シュンギク

気持ちを引き締め丁寧な所作を心がけて。高めの目標設定が良い運氣を呼び込みます。あいさつ回りと宴席にツキ

♉ 牡牛座 / もやし

早めのスタートが勢いに乗るこつ。予定は前倒しで進めましょう。伝統文化に触れる機会を大切に。和服も◎

♊ 双子座 / フロッコリー

礼儀正しい態度で好感度が上昇。やりたいことがあるときほど周囲の話をよく聞いて。協力者が現れる予感です

♋ 蟹座 / 芽キャベツ

あれこれ言われてキャバオーバーになりがち。全部やろうと思わないで。状況整理から入ると良い案が浮かびます

♌ 獅子座 / カレイ

運勢は活気づき活躍の場が増えていきます。フットワーク良く動けるよう身軽な状態しておきましょう

♍ 乙女座 / ハクサイ

初心に振り返り謙虚に、着実に動いていきましょう。大きな実りが期待できます。うれしいニュースを届けてくれる人も

♎ 天秤座 / 山芋

時間調整の難しいとき。1人で動いた方がストレスは少なそう。共同作業が必要なことは丁寧に説明を

♏ 蠍座 / 野沢菜

情報収集に力を入れて。問題解決に近づきます。いつもの作業にも新たな気づきがありそう。清掃や洗濯にツキ

♐ 射手座 / ミカン

ピンチをチャンスに変える力強さがあります。状況は厳しくても諦めないで。反対意見に耳を傾けると逆転へ

♑ 山羊座 / ホウレンソウ

勢いのある好調運ですが独り善がりにならないように。周りの人のことを思って行動すると好結果に。金運も良好

♒ 水瓶座 / レンコン

上昇運です。周囲が協力してくれ良い方向に進みます。1人で悩まずに相談を。良い知恵も貸してもらえます

♓ 魚座 / イカ

自分の意見を少し譲ると思っていた以上にスムーズに進みます。予定や計画も実行しやすいよう手を加えてみて

組合員資格の確認と相続の取扱いについて

組合員の皆さまにおかれまして、組合員資格の変更があった場合には、各支所までお問い合わせ、申し込みをお願いいたします。

また、正組合員・准組合員の死亡による出資金相続加入手続きについては下記の通りとなりますので、ご確認をお願いいたします。

組合員さまの死亡による出資金相続加入につきましては定款の定めにより、お亡くなり後60日以内の相続加入手続きが必要になりますので、ご留意くださいますようお願いいたします。

また、相続のお手続きがまだお済でない方につきましては、早急にお手続きをお願いいたします。

なお、貯金・共済・購買等のお取り引きにつきましても名義変更等の手続きが必要となります。

詳細につきましては、各支所までお問い合わせ、申し込みをお願いいたします。

## 冬の感染対策について

かつの厚生病院 感染担当 阿部真理子

### 『新型コロナウイルス感染症』と『インフルエンザ』 に最大限の警戒を！

今年の冬は、新型コロナウイルス感染症とインフルエンザの同時流行が懸念されています。同時流行に備え対策を取っていきましょう。

### インフルエンザも新型コロナウイルス感染症も主な 感染経路は、飛沫感染と接触感染

★**飛沫感染** 感染者の咳やくしゃみ、会話などにより飛び散ったウイルスを鼻や口から吸いこむことで感染します。

★**接触感染** 感染者が触れるなどでウイルスが付着した物に未感染者が触って手に付着し、その手で目・鼻・口を触ることで感染します。

感染しやすい場面：屋内などで十分な距離を開けられない状況（密閉・密集・密接）で一定時間を過ごすとき。

ウイルスが付着しやすい場所：ドアノブ、電源スイッチ、タッチパネル、エレベーターの手すりなど。家族内感染は食事の場面（テーブル・大皿料理は×）も一工夫しましょう。

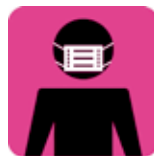

マスク



うがい



消毒



手洗い



除菌



換気

### 予防の決め手は予防接種と感染対策

★**予防接種** インフルエンザは、予防接種により発熱や重症化を予防することがある程度可能です。インフルエンザの予防接種をうけて、インフルエンザと新型コロナのダブルパンチを防いでください。

★**感染対策** 人との距離を保ち「3つの密」を避ける。マスク着用で「咳エチケット」を守る。しっかり「手洗い」をして、ウイルスを除去→①外から帰ったら②咳やくしゃみ、鼻をかんだ後③病気の人をケアした時など。生活習慣を改善→バランスの良い食生活を送る、適度に運動する、歯磨きなど口の中を清潔に保つ、十分な睡眠をとり規則正しい生活



急な発熱や、感染が疑われるときは、まずは電話で「かかりつけ医」  
に相談の上、すぐに指定の医療機関を受診しましょう!!

つぶやき  
コーナー



皆さまからいただいた  
お便りをご紹介します

昨年秋に右手をケガし、二回手術をし、  
どうか春になって種まきから農作業  
の手伝いの仕事できるようになり、本  
当にありがたいと思えました。冬も雪  
よせなどして足、腰を鍛え春のマラソ  
ンに備えたいと思います。向上心を持  
って頑張るぞ!!

八幡平 Kさん (69)

2023年、令和5年はうさぎ年です。私  
の母も、7回目の年女となります。年  
男、年女の皆様、そうでない干支の  
方々も良い一年でありますように。

花輪 Eさん (53)

一年が早く感じる年頃なのでしょうか。  
もうすぐクリスマス、正月と一年が終  
わります。買い物に出かけるとクリ  
スマス仕様になっていて、キラキラして  
ますね。楽しいやら寂しいやら...

小坂 Yさん (61)

もうすぐクリスマス。今年は母と同居  
したので、ケーキは大きいホールのま  
ま買いたいと思っています。たくさん  
の種類があって、迷って買うのに時間  
がかかりそうです。

大館 Sさん (62)

令和4年も残りわずかになりました。  
今年も米は、例年並通り取れたと父か  
ら聞いてます。来年も欲を出さずにお  
いしい米を作ってほしいと思っています。

小坂 Rさん (35)

一年間楽しませていただきました。来  
年は良い年でありますように編集部の  
皆さん一年間ありがとうございました。  
どうもお疲れ様でした。

十和田 Hさん (83)

雪が降ってきました。やっぱり春が良  
いなと思い、暑くなればやっぱり秋が  
いいと思いがままです。いつもの  
事でなんとかのりこえなければ。

十和田 Tさん (83)

クリスマスまで4~5日になり孫ばか  
りでなく70才すぎの私も待つようにな  
ったこの頃。毎日でも食べたいくら  
い好きな寿司、おいしい物を…。あの  
世に近いのか?ハハハハ。そうして  
いられない雪なげ。

小坂 Eさん (73)

2023年うさぎ年生まれの[としおんな]  
です。健康に気をつけて、毎日大切に  
生活したいですね。

花輪 Mさん (59)

12月になり冬らしいと思ったら、最近  
は連日の大雪。日中の除雪は、私の運  
動のために頑張っています。時折、白  
鳥が群れで飛んでいる姿に癒されてい  
ます。

八幡平 Kさん (59)

●当選者とつぶやきコーナーにご協力  
頂いた皆さまには  
「米粉から揚げ粉」をプレゼント!  
次回もたくさんのご応募お待ちしております。

クロスワードパズル

Q 二重マスの文字をA~Dの順に並べ  
てできる言葉は何でしょうか?

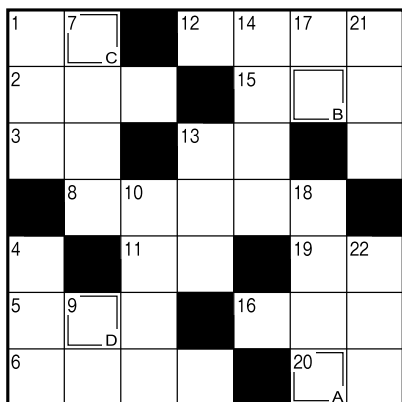

★プレゼント

クロスワード正解者の中から抽選で5名の方に  
プレゼントを差し上げます。

【12月号の答え】  
ユキアンピ

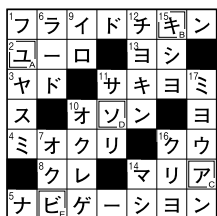

★12月号の当選者★  
おめでとうございます!

- 佐藤 達也さん
- 板橋 恵さん
- 佐藤 均さん
- 成田 義子さん
- 奈良 明子さん

↓ タテのカギ

- 1 初詣で、受験を控える子の難関——を祈願した
- 4 2つで1組の——茶わん
- 7 客のためにワインを選びます
- 9 師匠の下で学びます
- 10 親から子へ受け継がれます
- 13 ——・中期・末期
- 14 年賀状によく書かれる2文字の熟語
- 17 湖に張った氷に穴を開けて楽しむこともあります
- 18 登山やキャンプで使う寝袋
- 21 コンコンと鳴く動物
- 22 警察は原則として——不介入です

→ ヨコのカギ

- 1 正月に飲む薬酒。お——気分がなかなか抜けない
- 2 髪の毛の渦巻き
- 3 エッフェル塔がある都市
- 5 練り物やダイコンを煮込んで作ります
- 6 自分より後に生まれた人はみんなこれ
- 8 食事の管理や指導を行います
- 11 去年はナスの——がとても良かった
- 12 太鼓や木琴やトライアングルなどのこと
- 13 毛筆でしたためることも
- 15 大学入学共通テストは国公立大学だけではなく——大学も利用しています
- 16 計画のこと。お得な宿泊——
- 19 京都・三十三間堂の通し矢で新成人が引きます
- 20 ——、ニタカ、三ナスビ

クイズにご応募ください

①クイズの答え  
②郵便番号  
③住所  
④氏名(ふりがな)  
⑤年齢  
⑥電話番号  
⑦身近な出来事など(ひと言お書き下さい)

63 〒018-5201  
J A かつの  
鹿角市花輪字下中島  
10 | 25 島  
広報クイズ係行

ハガキに答えと必要事項をご記入のうえ、ご意見やご要望、身近な出来事などひと言添えてご応募下さい。

【応募の締切日】  
令和5年1月25日(水)  
~当日消印有効~

※皆様から寄せられた個人情報、コーナー掲載と賞品発送でのみ使用いたします。

〈ハガキの記入例〉

## 地区別組合員交流会の開催案内

今年度も、組合員とJAの意見交流の場となる「組合員交流会」を開催いたします。交流会は、組合員の皆さまからご意見・要望を頂き、JA運営に反映させるものです。

お忙しい中とは存じますが、是非ご参加いただきますよう、お願いいたします。

### 【内 容】

事業概況について／営農振興について／ほか

### 【日時・場所】



開 催	日 時	地 区	会 場
1月28日(土)	午前 10:00	柴 平	柴平地域活動センター
	午後 1:30	花 輪	JA会館2階 みのりの間
	午後 4:00	八 幡 平	八幡平市民センター
1月29日(日)	午前 10:00	小 坂	セパーム
	午後 1:30	十 和 田	十和田市民センター

- 理事会だより  
第10回 理事会  
開催日 令和4年12月27日

- 議 案  
第1号 担保物件評価基準における評価倍率の変更について  
第2号 令和4年度第2・四半期末監事監査報告書改善を要する事項に対する回答について

- 協議題  
第1号 令和4年度第2・四半期末監事監査報告書改善を要する事項に対する回答(案)について  
第2号 令和4年度11月末監事監査報告書について  
第3号 令和4年度仮決算について  
第4号 アニモ令和4年度仮決算について  
第5号 ファー夢かづの令和4年度仮決算について  
第6号 職員の表彰について  
第7号 令和6年度の職員募集(案)について

- その他  
1) 地区別組合員交流会の開催について

- 監事会だより  
第12回 監事会  
開催日 令和4年12月23日

- 議 案  
第1号 随時(無通告)監事監査の実施について  
協議題  
第1号 11月末監事監査報告書(案)について  
第2号 令和5年度監査費用(案)について

- その他  
1) 内部監査報告(貯金・子会社)について  
2) 令和4年度第2・四半期末監事監査報告書(本冊)(別冊)に対する回答について  
3) 不祥事事例について

- JAの概況(12月末現在)
- |               |          |
|---------------|----------|
| 出 資 金         | 1,755百万円 |
| 組 合 員 数 (正)   | 2,792人   |
| 〃 (准)         | 3,143人   |
| 組 合 員 戸 数 (正) | 2,746戸   |
| 〃 (准)         | 2,613戸   |
| 職 員 数         | 133人     |

#### <新型コロナウイルス感染拡大防止対策について>

JAかづのでは、コロナ感染拡大防止のため、業務中のマスクの着用・消毒と換気の徹底を行っております。また、感染の増加が見込まれる場合は、毎月の一斉外務においてポスト投函を行いますのでご理解願います。※職員のコロナ感染状況はホームページに掲載しております。

# 令和6年度 かつの農業協同組合職員募集

(R5.1.4 現在)

- 採用予定人員 / 5名程度 (新規学卒および社会人経験者)
- 勤務場所 / 本組合・本所・支所・店舗等に勤務
- 業務内容 / 以下の業務全般に従事する
  - ・一般業務
  - ・金融業務
  - ・共済業務
  - ・購買業務
  - ・販売業務
  - ・自動車及び農業機械整備業務
  - ・営農指導業務
- 受験資格 / 令和6年3月、下記の学校卒業見込の者、及び下記の学校卒業者で、原則として令和6年3月31日現在で35歳未満の者
  - (1) 大学
  - (2) 短期大学、高等専門学校、専修学校(専門課程)
  - (3) 高等学校(含専攻科)
  - (4) その他、同等と認められる学校
- 提出書類 / 各1通(提出された書類は返却しない)
  - 1) 履歴書
  - 2) 卒業(見込)証明書
  - 3) 成績証明書又は調査書※1) について、所定様式を当JAホームページ上に掲載しています
- 受付締切 / 大学・短大等 令和5年3月31日(金)  
大学・短大等・社会人経験者 令和5年6月16日(金)  
高校・その他・社会人経験者 令和5年9月8日(金)
- 試験方法 / 1) 書類選考  
提出書類により選考を行い、書類選考合格者に筆記試験を通知する  
2) 筆記試験
  - ① 大学・短期大学卒(含専門)(令和6年3月末日現在で25歳未満)  
・基礎能力(言語、数理、論理、常識、英語) ・適性 ・小論文
  - ② 高等学校卒(令和6年3月末日現在で25歳未満)  
・基礎能力(言語、数理、論理、常識、英語) ・適性 ・作文
  - ③ 社会人経験者(令和6年3月末日現在で25歳以上35歳未満)  
・適性3) 面接試験
- 筆記試験日 / ① 大学・短大等 4月13日(木)~20日(木)  
② 大学・短大等・社会人経験者 7月3日(月)~7日(金)  
※①・②はWeb試験  
③ 高校・その他・社会人経験者 9月20日(水)
  - 1) 受付 8時40分~8時50分 ※試験開始時刻に遅れた場合、
  - 2) 試験時間 9時00分~12時20分 受験できません。
  - 3) 場所 鹿角市花輪 かつのJA会館
- 面接試験 / 筆記試験合格者についてのみ通知する
- その他 / 1) 試験に合格した者について、履歴書等記載事項の真偽について調査し採用(内定)の可否を通知する  
2) 受験に係る交通費等の経費は本人負担となります  
3) 新型コロナウイルス感染拡大状況により日程変更となる場合があります
- 問合せ・申込み / 〒018-5201 鹿角市花輪字下中島10番地25  
かつの農業協同組合 総務部 総務課(人事担当)  
TEL 0186-22-2001(代) FAX 0186-22-2008 E-mail: jinji@ja-kazuno.or.jp



Public Relations Magazine

かつの

ホームページ <http://www.ja-kazuno.or.jp/>

E-メール [ja@ja-kazuno.or.jp](mailto:ja@ja-kazuno.or.jp)

編集・発行 / かつの農業協同組合 総務課

〒018-5201 鹿角市花輪字下中島10-25

TEL.0186-22-2001 FAX.0186-22-2008

印刷 / (株)全農ビジネスサポート 秋田支店