

かづの



2022 vol.579

生活センター 移転オープン!! (11/14 移転後生活センターにて)

JA 柴平プラザ JA 生活センター



特集

「確定申告の準備は大丈夫ですか？」

- | | |
|----------------|------------------|
| 3 …今月のトピックス | 16 …暮らしの情報 |
| 6 …営農インフォメーション | 17 …厚生病院だより |
| 8 …サンレディースだより | 18 …JAかづのからのお知らせ |
| 10 …インフォメーション | 20 …年末年始の営業時間 |



確定申告の準備は大丈夫ですか？

12月に入り、確定申告はもうすぐ始まります。申告には、収入や経費などの金額がわかる書類の「保存」や「集計」が必要となります。皆さん事前の準備・整理をしておきましょう。

農業所得を把握するための事前準備

農業所得の申告は、**収支計算**（収入金額から必要経費を差し引いて所得を出す）で行います。よって、日々の取引を記録し、伝票の保存や科目ごとの集計が必要となります。

【農業収入】

具体的に農産物を出荷した時の書類のほか、直接消費者へ販売しているものに関しては、日々の売上記録が必要となります。自家消費についても数量等を把握し、販売している価格を参考にして収入に加算しましょう。なお、農作業の手伝い労賃とした場合でも同様ですが、同時に雇用費として必要経費に計上しなければなりません。また、通帳等に入金されている補助金などは、その金額を拾い出しまとめておきましょう。

【農業経費】

生産費や販売費といったように、科目ごとに分けて集計を行い、それぞれの支払いに関する領収書等を整理しておきましょう。

保存する書類

【収入金額のわかる書類】

出荷伝票・納品書（控）・仕切書・補助金等の振込明細書のほか、領収書や自家消費分の記録などが挙げられます。

【必要経費のわかる書類】

請求書・納品書・領収書など。 ※領収書以外は支払事実がわかるような形で保存が必要

取引の明細書

販売代金の入金や肥料代金などが引き落とされている通帳、農産物の出荷や購買代金の明細書など。

J Aでは毎月の一斉外務日に、資材関係の取引明細書をお配りしています。保管を忘れず、申告に向け内容の確認や書類整理をしましょう。

収支計算の手続き(参考)

日々の記帳…収入と経費に分けて帳簿に記入。

→年間の集計…科目の年間合計を計算し、減価償却・動力光熱費を事業割合や耐用年数により算出します。

→収支内訳書への転記…計算した集計をもとに転記します。



税務署主催

「農業所得収支計算説明会」開催案内

令和4年分の所得税の確定申告にあたり、農業所得を申告する方々を対象とした説明会が開催されます。

申告における日常の書類整理や記帳の仕方、農業所得収支計算などについて説明がありますので、皆さんぜひご参加下さい。

開催内容

令和4年12月13日(火)

大館市立中央公民館

令和4年12月14日(水)

鹿角市交流センター

午後1時30分～午後3時30分

問合せ先

大館税務署 個人課税部門

TEL 0186-42-0671(代)

青色申告を始めてみませんか？

青色申告は、日々の取引を所定の帳簿に記帳し、その帳簿に基づいて正しい申告をすることで、税金の面でいろいろ有利な特典を受けることが出来る制度です。

◎青色申告の主な特典

- 1) 青色申告特別控除
- 2) 青色事業専従者給与の必要経費算入
- 3) 純損失の繰越しと繰戻し

(特典の詳細については、国税庁HPまたは最寄りの税務署にお問い合わせ下さい)

※青色申告するには、申告しようとする年の3/15までに所轄税務署に青色申告申請書の提出が必要です。

青色申告の申し込みは所轄税務署へ

女性部活動の活性化へ 生活センター移転オープン

11月14日

生活センターは14日、本所1階花輪支所隣から柴平プラザ内へ移転しました。オープン記念として、来場者先着100名に鹿角産の北限の桃を使用した「北限の桃グミ」をプレゼントしました。

女性部活動の活性化や利便性の向上に向け、料理講習会が行える調理場やミーティングスペースの拡充を図るため移転となりました。

Aコープ商品についてもこれまでと同様に取扱い、一部商品は本所前駐車場内のチャレンジ倶楽部でも販売しております。



来場者へプレゼント



2階調理場



女性部役員がお祝いにかけてくれました

交通安全をご当地ヒーローと学ぶ JA共済超神ネイガー交通安全教室

11月2日

JA共済では、地域貢献活動の一環として毎年「超神ネイガー交通安全教室」を開催しています。今回は、花輪地区のわんぱく保育園で開催し、園児たちは楽しく交通ルールを学びました。

教室では、交通安全を呼び掛けるために進化した超神ネイガーシグマや怪人エフリコギとともに、横断歩道の正しい渡り方などを学びました。最後は全員で大事な3つの約束事を大きな声で読み上げ、交通安全ダンスを踊りました。



年金受給手続きをサポート
年金無料相談会

11月13日



受給に向けて説明を行う相談員

推進課は、今年度3回目となる年金無料相談会をJA会館で行いました。

相談会には14名が訪れ、社会保険労務士の2名が個別にサポート。主に受給開始手続きの際に必要な書類の確認や、退職後の雇用保険と医療保険についての説明を行いました。

今年度は今後、「年金受給準備セミナー」と「第4回年金無料相談会」を開催し、年金受給手続きのサポートを行ってまいります。

今年度の出来栄を報告
秋田紅あかり鹿角市長表敬訪問

11月4日



7日には県庁を訪問しました

りんご生産部会は4日、収穫最盛期を迎えた「秋田紅あかり」の出来栄を、鹿角市役所へ報告しました。

部会役員は、今年度の出来栄や成果について報告したほか、市長と意見を交わしました。「雨により栽培は難しかったが、赤く甘い紅あかりが出来上がった。どんどん宣伝して欲しい」と市長へ要望しました。

今年は県内や首都圏のほか、香港や台湾への輸出も予定しています。

多種多様なりんごが並ぶ
おらほの市場「りんごまつり」

11月26日・27日

産直センターおらほの市場は、会員が生産したりんごを販売する「りんごまつり」が開催され、2日間で961名が来店しました。

生産者が自ら店頭に立って、会話をしながら販売を行いました。生産者が持ち寄ったりんごは、数多くの品種が販売され、なかなか店頭には並ばないような珍しい種類も置かれました。

来場客はそれぞれの特徴を聞きながら試食をし、自分の好みに合ったりんごを選んでいました。



商品の特徴を説明しPR

圃場にあった肥料設計を提案
令和5年用肥料・農薬・資材フェア

11月11日・12日

購買課では、生産者の肥料設計をサポートする「肥料・農薬・資材フェア」を開催しました。

相談会は、生産者毎に個別に行われ、肥料価格高騰対策事業の申請に伴い、施肥体系や薬剤防除体系について話し合われました。また、JA全農あきたによる「令和4年産米の作柄と今後の稲づくり」についての講演も行われました。

訪れた生産者は、各メーカーおすすめの新商品や農業資材の紹介を受け、圃場に合った体系を担当者と話し合い、次年度に向けて準備を行いました。



地区毎に担当者と来年度の相談を行った

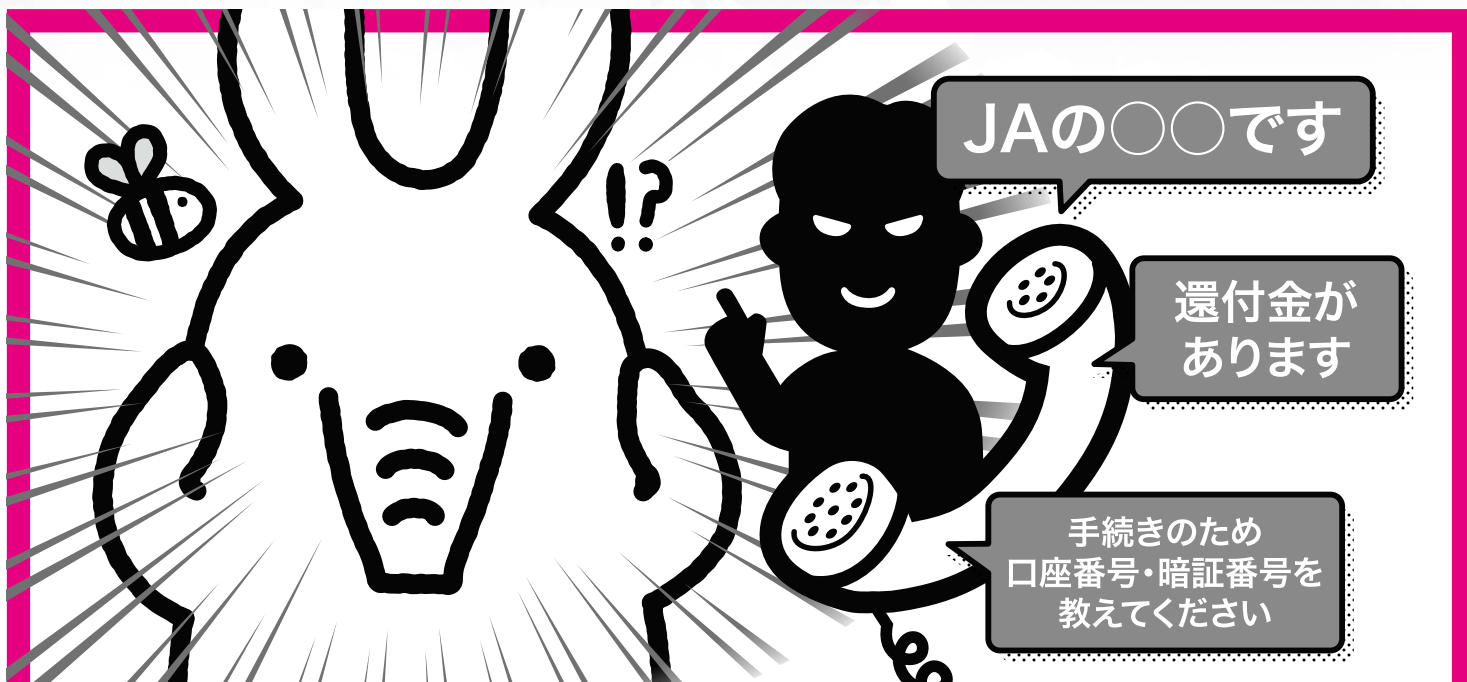

その電話、詐欺です

役所やJAの職員を名乗る人からの電話で、医療費・保険料の過払い金や未払いの年金などの還付金があると偽り、口座番号・暗証番号などの重要情報を聞き出して、お客様が知らないうちに勝手にインターネットバンキングを利用開始し、お金をだまし取る犯罪が増えています！

役所やJAの職員が電話で口座番号・暗証番号を聞き出すことは絶対にありません。

口座番号や暗証番号は教えないでください

被害事例



Aさん
(60代・女性)

市役所職員を名乗る人から家に電話がかかってきました。「介護保険料の還付金があります。振り込みますので取引先金融機関名と口座番号、キャッシュカードの暗証番号を教えてください」と言われました。

続けて、「後でJA職員から連絡があります」とも言われ、尋ねられるままにJAバンクの口座番号、キャッシュカードの暗証番号を教えてしまいました。しばらくして実際にJA職員を名乗る人から連絡があり、すっかり信じてしまいました。

ですが、あとで冷静になってみると不安になり、JAに連絡を取りましたが、勝手にインターネットバンキングが利用開始されていて、口座からすでに外部に不正送金されていました。

被害にあうと思っていましたか？

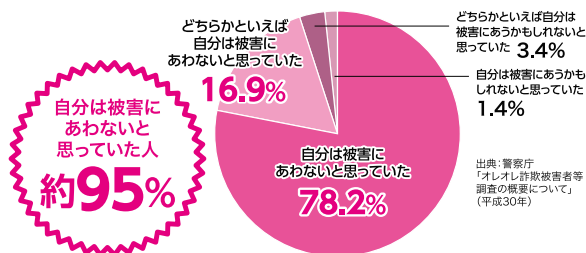

自分に限ってまさか…



対策のポイント

電話でお金の話が出たら、まず詐欺を疑いましょう。

- 役所やJAが電話で**口座番号**や**キャッシュカードの暗証番号**を聞くことは**絶対にありません**。
- 公的機関の名前を出されても**一度電話を切り、直接問い合わせ**てください。
- **留守番電話機能**を常に設定しておいたり、通話の録音や防犯機能の付いた**迷惑電話防止機器**を利用したりするのも効果的です。

JAバンクは被害防止に向けて店舗での「声掛けの徹底」に取り組んでいます！

ATM付近で携帯電話を利用している方や、窓口で多額の資金を引き出そうとしている方へは、資金のご利用目的などをお伺いすることがございます。何卒ご理解とご協力を賜りますようお願い申し上げます。





今年の稲作の生育と作柄

4月は平均気温が高く推移し、一部で高温障害や病害の発生が見られました。

6月前半の低温、日照不足で莖数不足となり、7月は高温多湿の日が多く、草丈が長く推移し、葉色は維持されました。

出穂期は平年並の8月4日となりました。穂数は平年比86%、㎡当たりの着粒数は平年比90%となりました。作況指数は、秋田県北部で「94」の不良と発表されました。1等米比率は94.7%となっています。

J Aでは今後も、天候に左右されない肥培管理・生育管理・病虫害防除の指導を行うほか、被害が多く発生した斑点米カメムシ類防除について、薬剤による2回防除や水田内外の雑草管理を呼び掛けてまいります。

令和4年産米買入実績・1等米比率（うるち米のみ）

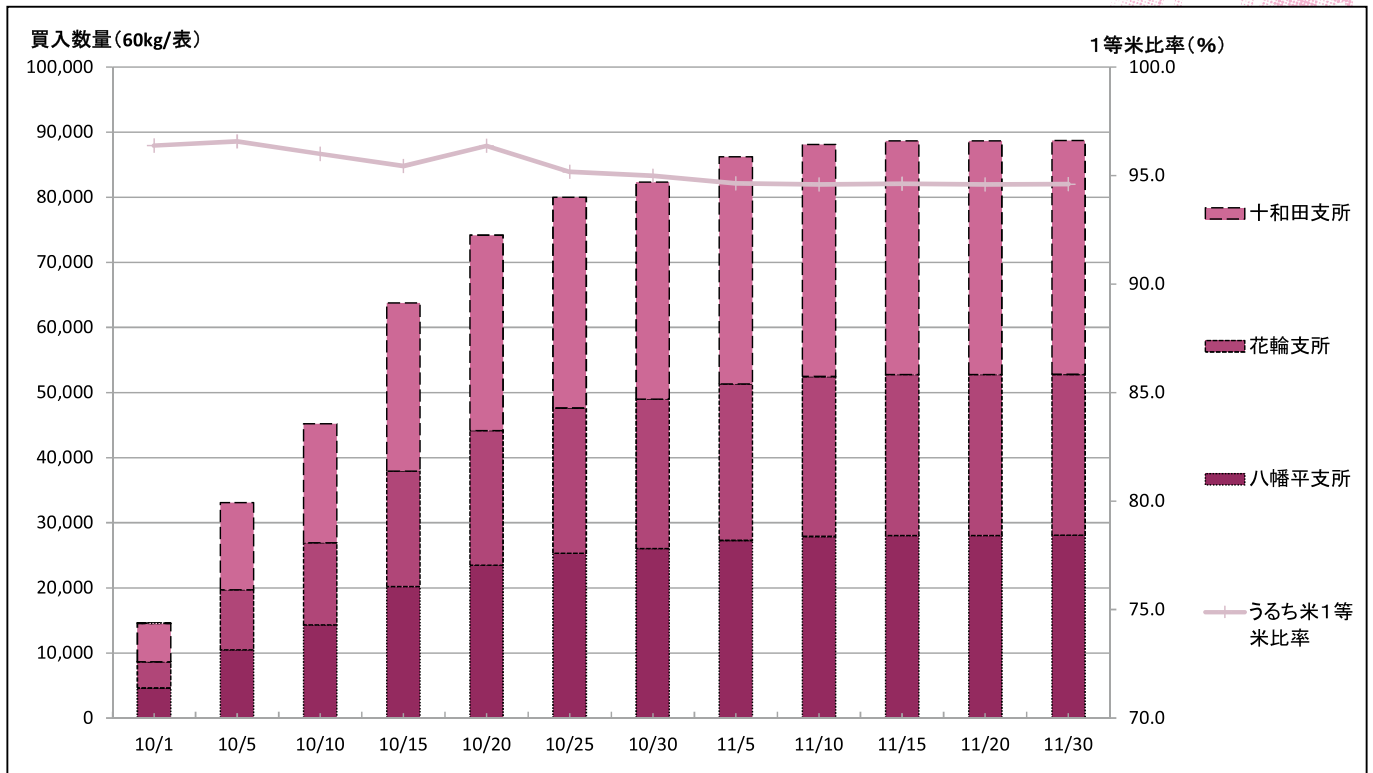

令和4年産米格付理由集計表（うるち米のみ）

（単位：％）

格下理由	部カメムシ	充実度	もみ混入	その他部分着色	胴割粒	青未熟粒	着色粒	もち玄米混入	芽くされ	合計
あきたこまち	61.20	27.60	0.90	0.00	8.20	2.10	0.00	0.00	0.00	100.0
めんこいな	1.40	76.00	0.00	0.00	0.00	22.60	0.00	0.00	0.00	100.0
秋のきらめき	100.00	0.00	0.00	0.00	0.00	0.00	0.00	0.00	0.00	100.0
淡雪こまち	61.70	38.30	0.00	0.00	0.00	0.00	0.00	0.00	0.00	100.0
全品種計	48.20	40.28	0.63	0.00	5.92	4.97	0.00	0.00	0.00	100.0

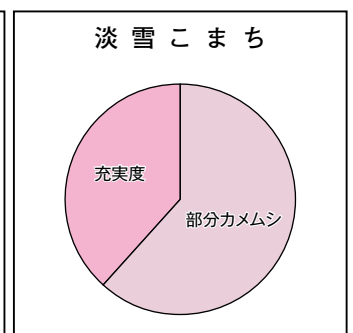
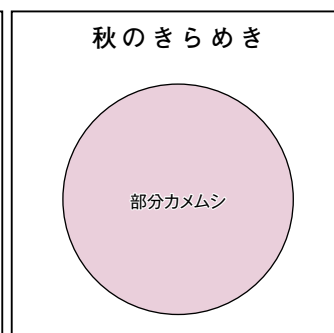
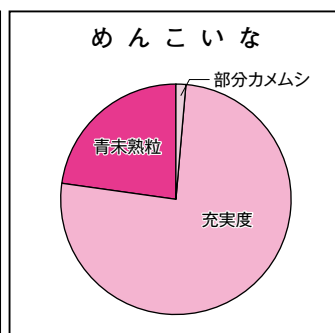
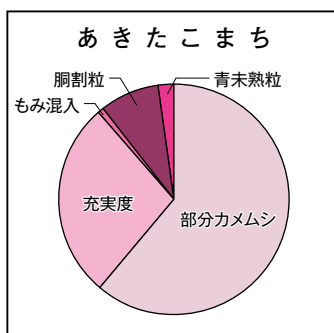



営



農



イ



ン



フ



オ

関係各所へ受賞報告

令和4年度ふるさと秋田農林水産大賞

11月18日

11月18日に秋田市で「令和4年度ふるさと秋田農林水産大賞」の授賞式が開催され、当JAのきゅうり生産部会が産地部門で大賞を受賞しました。

同部会は、11月21日にJAかつの菅原俊二組合長、22日には鹿角市役所へ受賞報告を行いました。

県内JAの中でも飛び抜けた単収で技術力の高さと昼夜の寒暖差により高品質なきゅうりが生産されていることから、市場関係者や消費者から高評価を得ています。

また、高齢化による離農者もいる中、アーチ支柱の無償貸与による負担軽減や、篤農家と連携した就農研修事業の実施などを行い、若手生産者・新規就農者を毎年確保するなど産地の維持・活性化に努めています。

生産量・販売額は県内一とベテラン産地であり、磨き上げられた高い技術とJAと組合員が一致団結し、秋田のきゅうり産地をリードしているところが高く評価され今回受賞となりました。

兎澤部会長は、「今年は雨が多く収量があげられないところもあった。そこをクリアするための技術や普段の管理を考えていきたい。」と更なる技術の向上に向けた抱負を述べました。

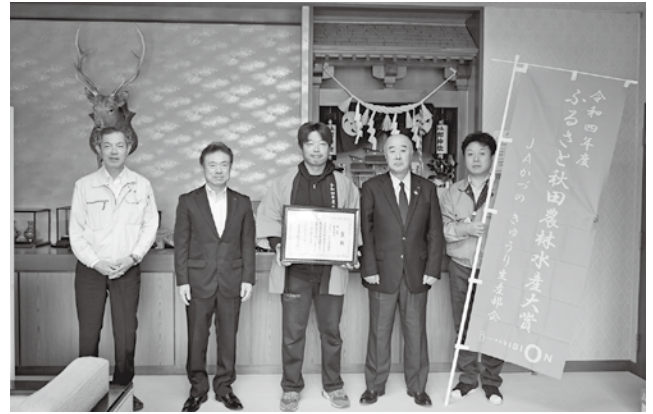

21日、菅原俊二組合長へ報告

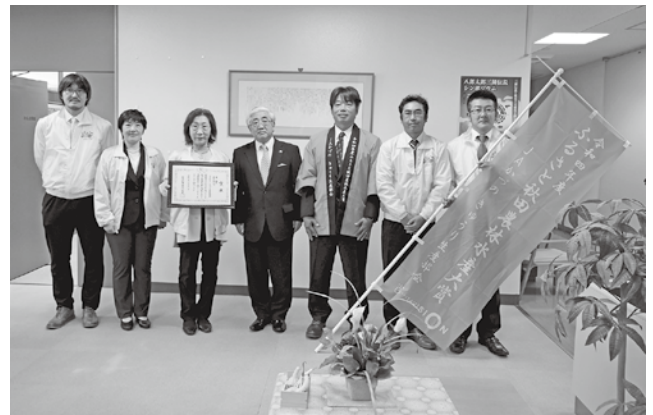

22日、鹿角市役所へ報告

果樹生産者の皆さまへ

優良品種の新植や改植等を応援します！

～「果樹経営支援対策事業・果樹未収益期間支援事業」のご案内～

1. 果樹経営支援対策事業（改植事業）

事業の内容
事業メニュー

優良品種・品目の新植や改植、園地整備などの費用に対する助成
1. 優良品種・品目への転換（改植、高接ぎ） 2. 小規模園地整備（全ての果樹）
3. 用水、かん水施設の設置 4. 条件不利園地の廃園 5. 特認事業（新植等）
※それぞれ補助額・率が異なりますので、問合せ先にてご確認ください

利用対象者

果樹産地協議会が作成した産地計画に基づいた「担い手」が対象となり、主に
○認定農業者 ○その他、果樹産地協議会が担い手と位置付けた農業者
○農業所得が主で、主に農業に従事している60代までの者が存在する農家など

事業の特長

・集団要件はなく個人で事業実施が可能 ・自力施行ができ工事費の軽減可能
・改植では伐採～苗木植え付けまでを2ヵ年で実施することが可能

事業の要件

・りんごは生産出荷目標の配分を受けて計画出荷に取り組む
・対象面積は2a以上であること
・植栽後8年間の園地維持と、その後の5年間は書類保管をすること

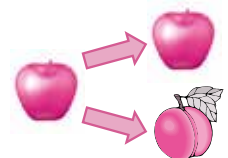

2. 果樹未収益期間対策事業

事業内容

果樹経営支援対策事業において新植や改植を実施した支援対象者への助成

事業の採択要件

1の事業において新植、改植を実施した支援対象者であり面積2a以上の園地が対象

事業の助成額

新植、改植における未収益期間（実が生るまでの期間）に対し220円/miを助成

詳しくは・・・JAかつの 営農販売課（果樹担当） TEL.23-2497(代)

地区料理講習会（八幡平）

八幡平支部では、八幡平市民センターにて冬期料理講習会を開催し16名が参加しました。家の光のレシピなどを活用し、「Aコープキムチ漬の素」を使用した「手作り焼き肉のタレ」「かぶとしょうがのポカポカスープ」「いちご入りライチゼリー」の3品を作りました。

八幡平支部の焼き肉のタレ作りは毎年恒例となっており、待ちに待ったイベントに部員みんな楽しいひと時を過ごしました。



生活センター取扱い商品紹介



ベジレンド
即席 べつたら漬の素
90g(30g×3袋入)
300円



ベジレンド
即席 白菜漬の素
120g(24g×5袋入)
300円

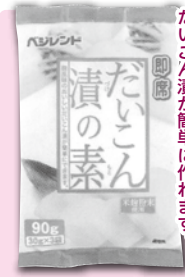

ベジレンド
即席 だいこん漬の素
90g(30g×3袋入)
300円

甘いべつたら漬が簡単に作れます。

白菜の一夜漬けに

だいこん漬が簡単に作れます。

検診のご案内

骨密度健診	前立腺がん検診	大腸がん検診
検診料：2,200円 個人負担額 1,600円 対象：妊婦や妊娠の可能性のある方は除く 検査方法：X線骨密度測定 検査日： 2月3日(金) 実施場所：かつの厚生病院	検診料：1,650円 個人負担額 900円 対象：50歳以上の男性 検査方法：採血のみ 検査日： 2月6日(月) 受付時間： 13:30～14:00 実施場所：かつの厚生病院 健診センター	検診料：1,760円 個人負担額 900円 検査内容：便潜血検査、問診 採便日：2月 15日(水) 16日(木) 回収日：2月16日(木)の9:30までに 最寄りの支所または生活センターへお持ち下さい。

対象者：JAかつの組合員とその家族の方

申込方法：申込書（別紙）をご記入の上、各支所窓口または生活センターへお届け下さい。

申込締切：令和4年**12月26日(月)** ※昨年までより締切が早くなっています

料金支払方法：検診当日に個人負担額を病院でお支払い下さい。なお、大腸がん検診については、お申込み時にお支払いいただきます。

案内等について：詳細、案内等については、1月の一斉外務にて配布いたします。

●各イベントへの参加申し込み・お問い合わせについては生活センターまでご連絡ください。

TEL.0186-23-7056 FAX.0186-23-3887



サンレディースだよ!

令和4年

12月号
2022

楽しく「食と農」を学ぶ 第4回女性大学「なでしこカレッジ」

11/19

第13回地産地消フェスタ～親子食育体験講座～

地域食材を通し「食」と「農」に触れ合う場として行っている「地産地消フェスタ」が、JA会館で開催されました。

今年も昨年同様、感染予防対策を徹底し、規模も半分に縮小しPTA母親委員、女性部員、地域の方々、親子連れなど100名の参加で行われました。

開催にあたり主催者、来賓の挨拶が行われ女性部の小林部長は「まだ大きな声を出す事はできませんが、今日は楽しい時間にできればいいと思います」と話しました。

はじめに、プランター植付体験やもぎとり体験など、親子食育体験の様子をスライドで紹介しました。

また大館ヤクルト販売株式会社の高橋氏を講師に招き「健腸長寿」と題して、健康講話が行われました。講話では、腸や菌の働きについて説明が行われ、クイズを交えながら楽しく学びました。

最後には、食彩館で加工した味噌を使用し、6種の具材からそれぞれ好みで混ぜ合わせ、即席味噌汁の味噌玉作りに挑戦しました。



JAあきた女性組織協議会創立70周年記念

11/15

第64回秋田県JA女性大会

秋田市の「あきた芸術劇場ミルハス」を会場に秋田県女性大会が開催されました。

今年はJAあきた女性組織協議会創立70周年の記念大会という事で過去最大規模となる全県の女性部員ら、1,350人が参加し盛大に行われました。

女性部功労表彰、女性部70年の歩み、組織活動体験発表とすすみ、お楽しみの記念講演は「ギバちゃん、秋田への愛をかたる」と題し、柳葉敏郎さんと石垣政和さんによるトークショーが行われました。終始笑いが絶えず、楽しく有意義な時を過ごしました。

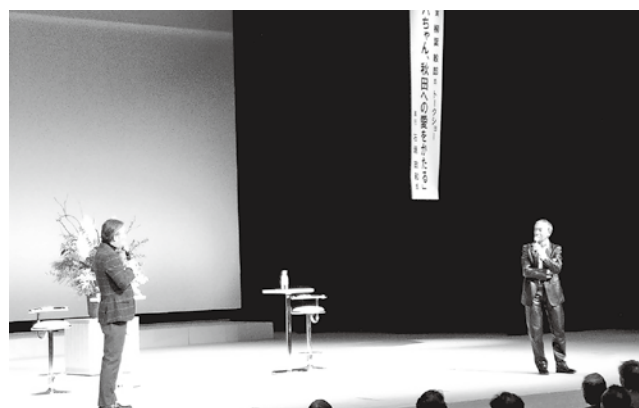

JAかづの

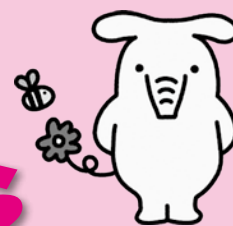

年金指定替え キャンペーン

実施期間 令和4年12/1(木) ~ 令和5年3/31(金)

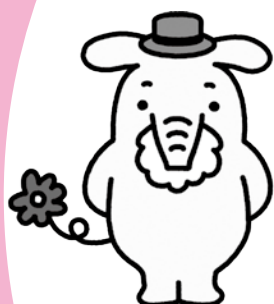

大切な年金
JAバンクにかえて
みませんか？

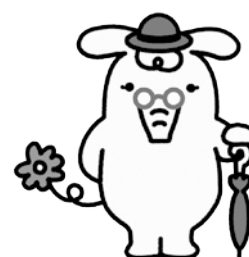

実施期間中に年金口座をすでに他金融機関で
お受取りの年金をJAかづのへご変更いただいたお客様へ

①~④のお好きな商品を10セットプレゼント



① BOXティッシュ
(5箱パック組)



② サラダ油
(1ℓ)



③ 醤油
(200ml)



④ 洗濯洗剤
(900g)

※商品写真はイメージです。 ※商品が変更になる場合がありますのでご了承下さい。

組み合わせは自由！

たとえば…

- ① BOXティッシュ5箱パック組5セットと
- ④ 洗濯洗剤5セットなど。



日常使いに大変便利

JAカード

JA独自の多彩な特典を備えた
クレジットカードです。

JAとお取引のない方でもお気軽にご相談下さい。詳しくはJA窓口までおたずねください。



JAかづの推進課
☎ 22-2003

八幡平支所 ☎ 32-2178
十和田支所 ☎ 35-2072

花輪支所 ☎ 23-2159
金融課 ☎ 22-2007

年金受取口座を
変えるのって
面倒じゃないの
か？



ハガキ1枚で
簡単に変更できる
みたいだぞう！

たったの3ステップでお手続きが完了します！

ステップ1

以下のものをご準備いただき、JA担当へご連絡または各支所貯金窓口までお越しください。

- ◎基礎年金番号がわかる書類（年金証書等）
- ◎ご印鑑（認印で結構です）
- ◎当JAの通帳

ステップ2

「年金受給権者受給機関に変更届」（JA担当が持参または支所窓口にご用意しています）に必要事項をご記入の上、JA担当または支所窓口へご提出ください。

JAにて口座確認後、年金事務所へ提出いたします。

ステップ3

2～3か月後には、ご指定のJA口座に年金が振り込まれます。※変更前の口座は入金を確認されるまで解約しないでください。

JAで年金のお受取りがスタートします！

↓この「年金受給権者 受取機関変更届」というハガキです↓

記入例

年金受給権者 受取機関変更届 (兼 年金生活者支援給付金 受取機関変更届)		令和00年 00月 00日提出
①個人番号(または基礎年金番号) <small>基礎年金番号(10桁)で届出する場合は左詰めでご記入ください。</small> 1234567890	受給しているすべての年金の変更を希望する場合は下欄に <input checked="" type="checkbox"/>	変更する年金を指定する場合は以下に年金コードを記入 0:0:0:0
②生年月日 000000		③出力要求 1
受給権者氏名 (フリガナ) キョウサイ タロウ 共済 太郎		
④郵便番号 ⑤(フリガナ) アキタ カヅノ 秋田 鹿角 市		
住所 (フリガナ) 〇〇〇 〇〇〇1-1		
口座名義(カタカナでご記入ください) キョウサイ タロウ		金融機関またはゆうちょ銀行の証明欄 ※貯蓄口座は振込できません。 ※口座名義を必ず確認してください。 証明印
変更後の受取機関	⑦1 金融機関 (フリガナ) カヅノウキョウ 銀行 金庫 信組 農協 信連 信漁連 漁協 かづの	⑧金融機関コード ⑩預金種別 ⑪預金通帳の口座番号(左詰め) 1. 普通 1234567 2. 当座
⑦2 ゆうちょ銀行 ⑪貯金通帳の口座番号 記号(左詰めでご記入ください) 番号(右詰めでご記入ください)		
<small> ◎印欄は、ご記入いただく必要はありません。 ◎黒インクのボールペンでご記入ください。 ◎プライバシー保護のため、目隠しシールを貼ってご提出ください。 ◎裏面の注意事項をご確認のうえ、ご記入ください。 </small>		

- (1) 基礎年金番号・年金コード
- (2) 生年月日
- (3) お名前
- (4) お電話番号
- (5) ご住所
- (6) お取引のJA名・支所名・口座番号

を記入、押印の上、窓口またはJAの担当者にご提示ください。
金融機関の証明印を押印させていただきます。

受取口座ご指定の際は所定用紙に「かづの農業協同組合（またはかづの農協）」とご記入願います。
愛称の「JA」はご使用になれませんのでご注意ください。



JAかつの

年金受給準備セミナー

50代になったら
そろそろ準備

受け取る前に
知っておくべき年金知識

CHECK

- 年金はまだ先の事だと思っている
- 後で考えようと思っていた
- 実はよく解っていない……
- 手続きのし方が解らない
- 働き続けると年金はどうなるの？

上記に当てはまる方は是非ご参加下さい

年金は
1日にしてならず

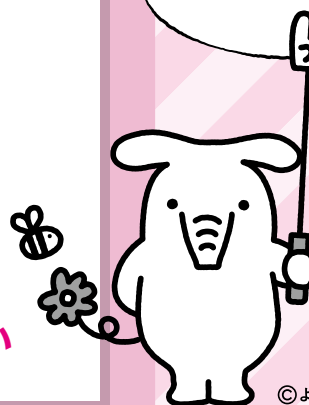

©よりぞう

開催日

令和5年1月15日(日) 9:30~12:00

場所

JA会館2階「みのりの間」

講師

社会保険労務士 柿崎 崇氏

～年金受給の準備、定年後の健康保険・雇用保険、
働き続けた場合の年金について など～

参加

無料 先着50名様

参加者だけのプレゼント
「ティッシュ5個セット」

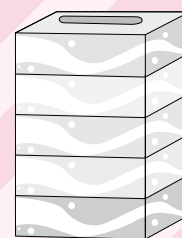

©よりぞう

参加ご希望の方は、下記までご連絡下さい。

JAかつの

八幡平支所 32-2178
推進課 22-2003

花輪支所 23-2159
金融課 22-2007

十和田支所 35-2072

日照不足等による稲作収量減少農業者 に対する対応資金のご案内について

日照不足等による稲作収量減少農業者に対し、下記の資金にて対応いたします。

資 金 名	アグリマイティー資金（稲作収量減少対策）	
対 象 先	稲作収量減少による影響を受けた農業者（組合員／個人・法人）	
お 使 い み ち	上記理由に起因する農業経営の維持や再開に必要な経費	
ご 融 資 金 額	1,000万円	
ご 融 資 期 間	5年以内（うち据置2年以内）	
貸 付 金 利	固定 年 1.00%	※JAグループ秋田が利子補給することで、 貸付当初3年間実質金利負担0%
利 子 補 給		
保 証	秋田県農業信用基金協会	
保 証 料 助 成	保証料 0.50%（※保証料は農林中央金庫が全額助成）	
取 扱 期 間	令和5年3月31日まで	

※その他・詳細やご相談は各支所窓口までお願いします。

八幡平支所 32-2178 花輪支所 23-2159 十和田支所 35-2072
金融課 22-2007 推進課 22-2003 JA柴平プラザ 23-4521

新社会人・新卒者の方におすすめ JAの自動車共済

新たにお車をご購入（増車）されるお客様にお得な情報です！

初めて自動車共済（保険）にご加入の場合、等級は6等級（または7等級）からスタートします。

令和4年12月まで、口座振替扱いの場合

ご注目！

例えば、ご家族の契約をお子さん
（新たに購入した自動車）に権利譲渡すると・・・

<契約内容例>

<p>パッソ (型式：M700A) 初度登録：H28.4</p>	<p>35歳以上限定保障（記名被共済者年齢40～49歳）／運転者家族限定特約：あり／車両保障：全損害担保・車両価額：90万円（免責0万円）／車両諸費用保障特約：あり、代車費用共済金：日額5,000円／対人賠償：無制限／対物賠償：無制限（対物超過修理費用保障：あり、免責金額0万円）／人身傷害保障：3,000万円（被共済者限定特約：なし）／傷害定額給付保障：1,000万円（標準型、被共済者限定特約：なし）／ゴールド免許／自動継続割引：あり／自賠責共済セット割引：あり／共済期間：12か月</p>
<p>ワゴンR (型式：MH55S) 初度登録：R4.4</p>	<p>全年齢担保／運転者家族限定特約：あり／車両保障：全損害担保・車両価額：180万円・免責0万円／車両諸費用保障特約：あり、代車費用共済金：日額5,000円／対人賠償：無制限／対物賠償：無制限（対物超過修理費用保障：あり、免責金額0万円）／人身傷害保障：3,000万円（被共済者限定特約：あり）／傷害定額給付保障：1,000万円（標準型、被共済者限定特約：あり）／グリーン免許／新車割引：あり／自動継続割引：あり／自賠責共済セット割引：あり／共済期間：12か月</p>

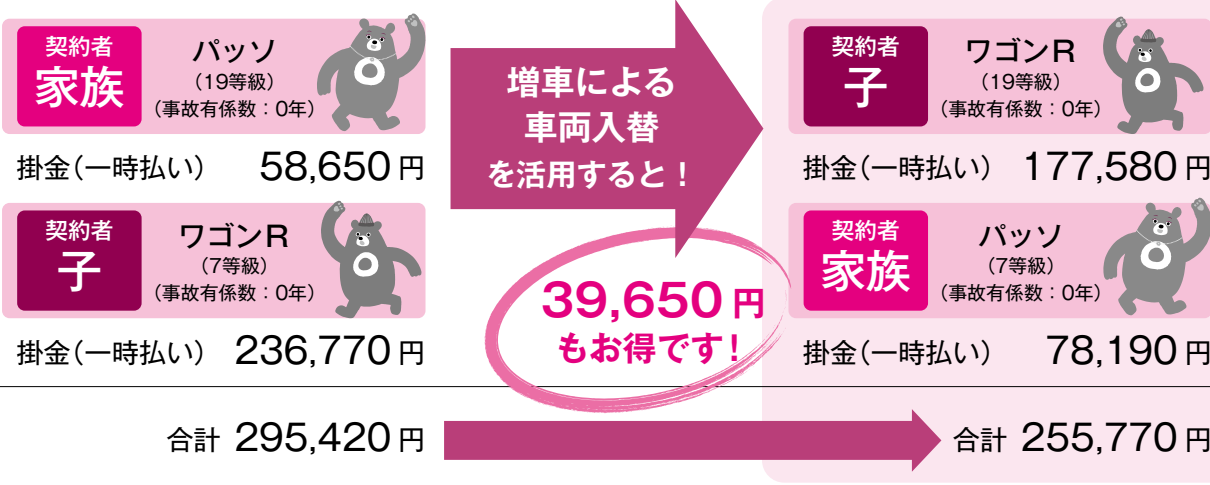

JAの窓口ぜひご相談ください!!

被共済自動車を譲渡、返還または廃車を行わない場合でも、ご本人や同居のご家族の方が新たに自動車を取得した場合、車両入替が可能です。
契約内容や車種に応じて車両入替をすることで、自動車共済の掛金がお安くなる場合があります。詳しくは、JA共済窓口担当者までご連絡ください。

- ※増車による車両入替が可能なのは「車両入替前の被共済自動車の所有者」「記名被共済者」「記名被共済者の配偶者」「記名被共済者またはその配偶者の同居の親族」になります。
- ※複数台所有優遇措置を適用しています。(11等級以上の既契約がある場合に限りです)
- ※割引には一定の条件があります。
- ※「新たに取得された自動車」とは、取得後の経過期間が1ヶ月以内の自動車をいいます。
- ※車両入替時に車種や契約内容によっては追徴金が発生する場合があります。

この資料は概要を説明したものです。詳細につきましては、「重要事項説明書（契約概要・注意喚起情報）」および「ご契約のしおり・約款」により必ずご確認ください。

お問い合わせは
JAかづの各支所まで

JA共済
[22050010065]



もし事故が起きたら・・・

なによりも

119番

まず、被害者の保護

かならず

110番

警察に事故通報

わすれずに

JAへ

事故通知

レッカーサービス

事故や故障などにより、自力走行不能となった場合に、レッカーで現場急行し、最寄りの修理工場等まで無料でけん引します。

※現場から100km以内のレッカー移動が対象となります。

※事前にJAまたはJA共済サポートセンター（JA共済事故受付センター）に要請された場合に本サービスの対象となります。（ご自身で手配された場合は本サービスの対象外となります。）

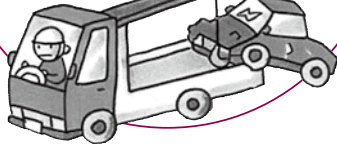

24時間
安心サービス

ロードサービス

故障・トラブルにより自力走行不能となった場合に現場急行し、応急対応を行います。

※30分程度で対応可能な応急対応に要する費用が無料となります。

※事前にJAまたはJA共済サポートセンター（JA共済事故受付センター）に要請された場合に本サービスの対象となります。（ご自身で手配された場合は本サービスの対象外となります。）



24時間
安心サービス

事故はもちろん故障時にも、すぐ対応します。

さまざまな事故やトラブルに頼りになります、JA共済。



※トラブルの状況や手配内容によっては、ご利用者さまに費用のご負担が発生する場合があります。

※交通事情、気象状況等により、サービス業者の到着に時間がかかる場合またはサービスの提供ができない場合があります。

※本資料は各種サービスに関するすべての内容を記載しているものではありません。サービスのご利用条件・提供範囲など、詳細については「ご契約のしおり・約款」をご参照ください。

※サービスのご利用にあたっては、一定の条件があります。

ご連絡
いただく
事柄は...

電話の前に“共済証書”をご用意ください。

- ◎ご契約したJA名
- ◎あなたの氏名と連絡先
- ◎事故の日時・場所・内容
- ◎契約番号・車のナンバー
- ◎相手方の氏名と連絡先
- ◎トラブルの内容など

ご契約車両の事故やトラブルは、ご加入先のJA（業務時間内）へ

もしくは、

 0120-258931

レッカーロードサービスは

トラブルは、

 0120-063931

24時間・365日

JAの自動車共済

※この資料は概要を説明したものです。ご契約にあたっては、「重要事項説明書（契約概要・注意喚起情報）」および「ご契約のしおり・約款」により必ずご確認ください。【22050010067】



シェフ永井のおすすめ

永井智一（ながい・ともかず）
茨城県笠間市にある
「キッチン晴人（ハレジン）」
オーナーシェフ



栗いむシチュー



作り方

- (1) レンコンは乱切り、タマネギはざく切り、ニンジンも乱切りにする。
- (2) 鍋にサラダ油を熱し、(1)とむき栗、鶏肉を入れ、タマネギが透き通るまで中火で炒め、水、白ワインを入れ強火で20分ほど煮込む。
- (3) 別の鍋でホワイトソースを作る。バターを弱火で溶かし、ふるった小麦粉を一度に入れ木べらで滑らかにする。牛乳、生クリームの順に少量ずつ加えながらとろみを付けていき、最後に塩こしょう、砂糖で味を調える。
- (4) (3)のホワイトソースの鍋に(2)の材料を入れ、さらに弱火で10～15分煮込む。ハウレンソウなど(材料外)をあしらひ出来上がり。

材料（6人分）

むき栗	500g	ホワイトソース	バター	50g
鶏肉（手羽中）	200g		小麦粉	30g
レンコン	200g		牛乳	600ml
タマネギ	1/2個		生クリーム	100ml
ニンジン	1本		サラダ油	大さじ1
水	500ml		白ワイン	30ml
白ワイン	30ml		塩こしょう	適宜
塩こしょう	適宜		砂糖	適宜

12月のあなたの運勢★

幸運を呼ぶ食べ物

牡羊座 3/21～4/19



全体運 新しい予定を立てたり長期計画を練ったり、未来志向で動きましょう。自分へのご褒美を考えるのもお勧めです
健康運 規則正しい生活を心がけて。伝統料理にツキ
幸運の食べ物 カリフラワー

牡牛座 4/20～5/20



全体運 迷うことがあれば1人で考え込まず周りの人と相談を。いい知恵を貸してもらえます。最新の情報もチェックして
健康運 肌の乾燥へのケア、寒さ対策に力を入れて
幸運の食べ物 カボチャ

双子座 5/21～6/21



全体運 慌てて動くとも足りないものができそう。急ぐときほど準備を入念に。丁寧な仕事は周囲から称賛されるはず
健康運 彩り鮮やかな食事を楽しむのが健康の秘訣（ひけつ）
幸運の食べ物 エリンギ

蟹座 6/22～7/22



全体運 慎重に動くのはいいことですが、周りの歩調を乱さないようにするのも大切です。バランスを考えて選択を
健康運 ストレッチは誰かと一緒にやると効果がアップ
幸運の食べ物 クワイ

獅子座 7/23～8/22



全体運 困り事が解決に向かい気持ちが明るくなりそう。あれこれ策を講じるより流れに任せた方がうまくいきます
健康運 お茶を楽しむ時間が心の健康を守ります
幸運の食べ物 ニンジン

乙女座 8/23～9/22



全体運 改善の兆しはあるものの中旬までは厳しい運気。全てをうまくやるのは難しいので優先順位を考えて。下旬は◎
健康運 肩のストレッチを重点的に。動きが改善
幸運の食べ物 サトイモ

天秤座 9/23～10/23



全体運 良好ですが、頭の痛い問題が残ってしまうかも。決着がつかないことは継続と割り切って。今を楽しむことが大切
健康運 ダンスなど、音楽と一緒に体を動かして
幸運の食べ物 セロリ

蠍座 10/24～11/22



全体運 あれもこれもと欲張り過ぎないように。1日は24時間。睡眠時間と休憩を確保して、やれることをやりましょう
健康運 健康情報を小まめにチェックして参考に
幸運の食べ物 ゴボウ

射手座 11/23～12/21



全体運 皆があなたを頼ってくるのでとても忙しくなりそう。パワーのあるときなので思い切って動いて。開運期が開始！
健康運 おいしいものを食べてエネルギーを補給
幸運の食べ物 京菜

山羊座 12/22～1/19



全体運 上昇運です。表舞台に引っぱり出されて忙しくなりそう。大変でも周りの人の力になってあげると好結果に
健康運 いつも元気な人の生活習慣をまねてみて
幸運の食べ物 ダイコン

水瓶座 1/20～2/18



全体運 やりたいことをやるには課題が多そうですが、希望の光も見えています。耳の痛い話もきちんと聞くと状況が好転
健康運 質の良い睡眠のために枕や布団を大研究すると◎
幸運の食べ物 セリ

魚座 2/19～3/20



全体運 切り替えの時期。1つ終わらせることで新しいことを始められます。1人で決めずに周りの人とも話して◎
健康運 たわいない会話がストレス発散に効果的
幸運の食べ物 キャベツ

終活ってどんなこと？ ～ エンディングノートを書いてみよう～

かづの厚生病院 患者支援センター 似鳥 慎子

エンディングノートとは“自分の人生の最期”について記したノートです。
万が一に備えて、家族や友人に伝えておきたいことや自分の希望などを書き留めておけます。法的効力がないので、その分、気軽に書いて、何度でも書き直したりもできます。



《終活をする5つのメリット》

- ◎「死」に対しての不安を解消できる
- ◎遺された家族の負担を減らす
- ◎人生の振り返りができる
- ◎残りの人生を充実させることができる
- ◎遺産相続のトラブルを回避できる



エンディングノートに決まった形式はありません

エンディングノートは家族や友人に自分の思いが伝わるのが大切です。よりよい人生を過ごし、よりよい最期を迎えるためのノートです。エンディングノートを書くことは早ければ早いほどいいのです。



つぶやき
コーナー



皆さまからいただいた
お便りをご紹介します

遠くに住む孫娘は5歳になり、毎日のように(ママの電話から)テレビ電話をくれます。最近はまだ字も読めないのに絵本の読みかきせをしてくれます。保育園の先生のように感情を込めて読んでくれます。それがとてもとても楽しくて退屈せず、1時間近くもの長電話になってしまいます。子供の成長ですごく早いものです。

尾去沢 Hさん (63)

クロスワードパズルやつぶやきコーナーも楽しんでポケないようになっています。コロナやかせにかからないように気をつけたいと思います。

八幡平 Tさん (74)

今年からJ A組合員に加入させていただきました。広報誌の配布の他、こまめなサポートに感謝しております。今後とも良きアドバイザーとして期待いたします。

十和田 Aさん (69)

農作業場を新築しています。昭和の初めから稲の収納、脱穀、籾の保管等農家にとっては大変貴重な建物でした。老朽化が進み、床下には野良猫、ためきの住処となっています。

小坂 Yさん (85)

11月号のつぶやきコーナーを拝読し挑戦するお気持ちにとっても感動しました。要は何事も挑戦する気持ちが有るか無いかだと思ひ知らされました。サー私も頑張ってみるぞ!!

十和田 Hさん (83)

数年前、孫誕生祝にJ Aのカタログで柿の苗木を購入した。去年は鈴なりに実をつけたのに今年は45個だけだった。干し柿にして、いつ食べ頃かなと毎日さわっているこの頃です。

大湯 Kさん (74)

施設で暮らす義姉に鹿角のりんごを送りたいと思い、毛馬内のおらほの市場に行った時の事。店に入るなり真っ赤なりんごがたくさん並んでおり、いつも笑顔を絶やすす事のない義姉の顔と赤いほっぺのりんごが重なりほっこりしてしまいました。

小坂 Kさん (69)

このごろ天気が良くて雪が遅いのかな。まだまだ降らないように神様にお願いしています。除雪が大変です。

十和田 Tさん (83)

ご近所さんから「紅あかり」頂きました。りんご1個で医者いらず!節約の冬~厳しいです。皆さんよいお年を!

花輪 Yさん (59)

きりたんぼ鍋より歴史が古いだまご鍋を作って食べました。しかも新米で!何年ぶりでしょう。と~とてもおいしかったです。それぞれの地域で作り方が違う事を知り色々試してみようと思ひ、12月と1月にも作る計画を立てています。今回は、とり肉を最後に入れ火が通ったらできあがり!プリプリの食感のとり肉が楽しめました。

十和田 Aさん (64)

●当選者とつぶやきコーナーにご協力頂いた皆さまには「レモネード」をプレゼント!次回もたくさんのご応募お待ちしております。

クロスワードパズル

Q 二重マスの文字をA~Eの順に並べてできる言葉は何でしょうか?

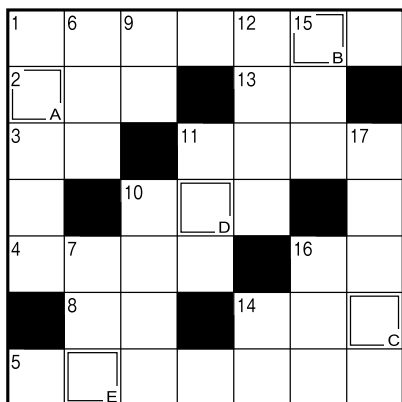

★プレゼント

クロスワード正解者の中から抽選で5名の方にプレゼントを差し上げます。

【11月号の答え】
アカワイン

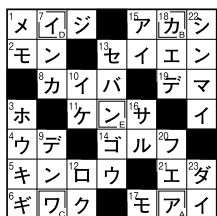

★11月号の当選者★
おめでとうございます!

- 田中 慶子さん
- 安保由紀子さん
- 神田 光子さん
- 阿部由起子さん
- 阿部ミチ子さん

↓ タテのカギ

- 1 年末年始の学校に行かない期間
- 6 牛の脂はハット、豚の脂は
- 7 げっぶのこと。——にも出さない
- 9 赤・青・黄・緑など
- 10 ポニーテールをすると襟足にちょろり
- 11 美川憲一のヒット曲『——座の女』
- 12 豚の形をした——箱
- 14 今年の来客数は去年の3割——だ
- 15 珍しい書物のこと
- 16 いろいろと考えあぐねて悩むこと
- 17 良い考え。——が浮かんだ

→ ヨコのカギ

- 1 日本のクリスマスパーティーでよく食べられる鶏肉料理
- 2 フランスやイタリアなどの通貨単位
- 3 旅先で泊まります
- 4 バットが出せず——の三振!
- 5 カーナビは「カー——システム」の略
- 8 年末、年の瀬ともいいます
- 10 物が汚れたり傷んだりすること
- 11 これから起こることを予測します
- 13 葦(アシ)の別名
- 14 イエス・キリストの母です
- 16 陸・海・——

クイズにご応募ください

①クイズの答え
②郵便番号
③住所
④氏名(ふりがな)
⑤年齢
⑥電話番号
⑦身近な出来事など(ひと言お書き下さい)

63 〒018-5201
J A かつの
鹿角市花輪字下中島
10 | 25 島
広報クイズ係行

〈ハガキの記入例〉

ハガキに答えと必要事項をご記入のうえ、ご意見やご要望、身近な出来事などひと言添えてご応募下さい。

【応募の締切日】
令和4年12月21日(水)
~当日消印有効~

※皆様から寄せられた個人情報、コーナー掲載と賞品発送でのみ使用いたします。

農業者年金で生活の安定を考えませんか？



終身年金で
安心!

知って得する農業者年金

農業者の方は、国民年金の上乗せの公的な年金「農業者年金」に加入して安心で豊かな老後を!



ポイント
1

農業者なら誰でも入れる「終身年金」です!

年間60日以上農業に従事し、国民年金第1号被保険者(保険料免除者を除く。)である60歳未満の方が加入できます。農業者年金は、積立方式・確定拠出型で少子高齢時代に強い制度です。

ポイント
2

一定の要件を満たす方には、月額最大1万円の保険料補助

認定農業者で青色申告している方やその方と家族経営協定を結んだ配偶者・後継者の方など一定の要件を満たす方には、保険料の国庫補助(月額2万円の保険料のうち最高1万円、通算すると最大で216万円)があります。

ポイント
3

加入で大きな節税効果!保険料は全額社会保険料控除の対象

生涯を通じて税制面で大きな優遇措置があります。

農業者年金の内容やご相談については、
最寄りのJAが農業委員会または農業者年金基金にお問い合わせください。

農業者年金基金

▶相談員TEL: 03-3502-3199

▶企画調整室TEL: 03-3502-3942

詳しくは <https://www.nounen.go.jp>

●理事会だより

第9回 理事会

開催日 令和4年11月29日

議案

第1号 理事と組合との契約(保証人契約)、当座貸越(一般)取引契約の締結及び貸越極度額の設定について

第2号 理事と組合との契約(アグリスーパー資金・JA交付金等つなぎ資金)に関する承認について

第3号 JA交付金等つなぎ資金の貸付について

第4号 スマート・教育ローンの貸付について

第5号 理事会規程の一部変更について

第6号 職制規程の一部変更について

第7号 理事と組合との契約(除排雪業務委託契約)に関する承認について

第8号 除雪作業請負契約に関する承認について

協議題

第1号 令和4年度第2・四半期末監事監査報告書について

第2号 労組の要求事項について

●監事会だより

第11回 監事会

開催日 令和4年11月25日

議案

第1号 令和4年度第3・四半期末監事監査の実施について

協議題

第1号 令和4年度第2・四半期末監事監査報告書(案)について

その他

1) 内部監査報告について

2) みのり監査法人期中監査における結果報告について

●JAの概況(11月末現在)

出資金..... 1,755百万円

組合員数(正)..... 2,797人

〃(准)..... 3,142人

組合員戸数(正)..... 2,751戸

〃(准)..... 2,609戸

職員数..... 133人

＜新型コロナウイルス感染拡大防止対策について＞

JAかつのでは、コロナ感染拡大防止のため、業務中のマスクの着用・消毒と換気の徹底を行っております。

また、感染の増加が見込まれる場合は、毎月の一斉外務においてポスト投函を行いますのでご理解願います。

※職員のコロナ感染状況はホームページに掲載しております。

年末年始の営業時間のお知らせ

J Aかづの並びにJ Aグループの年末年始にかかる営業時間とキャッシュコーナー稼働時間は、下記の通りとなります。

ご不便をおかけいたしますが、何卒ご了承くださいますようお願い申し上げます。

●事業所営業時間

事業所名	12/30 (金)	12/31 (土)	1/1 (日)	1/2 (月)	1/3 (火)	1/4 (水)
J A かづの	通常通り	休業				通常通り
産直センター	通常通り	休業				通常通り
JA S S	通常通り	八幡平 セルフ小坂	7:00 16:00	休業	8:00 ~ 18:00	通常通り
		セルフ十和田	7:00 18:00	9:00 17:00	7:00 ~ 19:00	
エスポワール	通常通り	8:30 16:00	休業	通常通り		
葬祭センター	通常通り	9:00 16:00	9:00 ~ 17:00			通常通り

○休業中の交通事故等に関する共済への問い合わせは、フリーダイヤル **0120-258-931** での対応となります。

○葬祭センターの受付は、24時間対応いたします。

J Aのキャッシュカードでの
ご利用は全ての時間帯で
入金手数料「無料！」

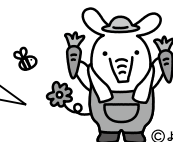

●キャッシュコーナー稼働時間

ATM設置場所	12/30 (金)	12/31 (土)	1/1 (日)	1/2 (月)	1/3 (火)	1/4 (水)
旧Aコープかづの店	8:45 20:00	9:00 17:00				8:45 20:00
八幡平支所	8:45 19:00					8:45 19:00
花輪支所	8:45 21:00	9:00 19:00				8:45 21:00
十和田支所	8:00 21:00					8:00 21:00
JA柴平プラザ	8:45 19:00					8:45 19:00
JA小坂 キャッシュコーナー						
かづの厚生病院						

※コンビニATM提携先等でもご利用が可能です。



Public Relations Magazine

かづの

ホームページ <http://www.ja-kazuno.or.jp/>

Eメール ja@ja-kazuno.or.jp

編集・発行/かづの農業協同組合 総務課

〒018-5201 鹿角市花輪字下中島10-25

TEL.0186-22-2001 FAX.0186-22-2008

印刷/株全農ビジネスサポート 秋田支店