

かづの



良品生産に向けて、せん定技術を学ぶ（1／26 かづの果樹センターにて）



特集

「令和4年度 生産者大会」

- | | |
|----------------|------------------|
| 4 …生産者大会受賞者紹介 | 12 …暮らしの情報 |
| 5 …今月のトピックス | 13 …厚生病院だより |
| 6 …インフォメーション | 14 …JAかづのからのお知らせ |
| 10 …サンレディースだより | 16 …令和5年度農業近代化資金 |



令和4年度生産者大会



地域農業の振興と産地化形成の実現を目指すため、生産者大会が1月19日、JA会館で集客規模を縮小し、開催されました。

同大会は、JAと生産者、行政、市場が一体となり、農業の発展に向け意志の結集を図るものです。生産者ら約100名が出席し、今年度の情勢や実績報告が行われました。また、令和4年産の生産に尽力され、優秀な成績を残された生産者を、各部門で表彰しました。

はじめの挨拶では、主催者の菅原俊二組合長が「5月下旬の低温、日照不足や6月からの大雨、8月の豪雨等による天候の影響を大きく受けた一年であった」と振り返ったほか、今まで以上の農業所得向上と、地域農業振興を図るためのJA自己改革への取り組みを述べました。

4年産農業生産においては、野菜類では、天候不順等により、出荷量の減少や品質面で大きな影響を受けました。生育の遅れが最後まで影響し、収量の回復には至らず、また主要取引市場に対し安定出荷出来なかつたことから、出荷量同様に販売額も計画を下回る結果となりました。

稲作では、作況指数が「94の不良」と、近年にない作柄となり、農家所得減収の影響は大きなものとなりました。コロナ禍の中、米価下落が続いておりますが、安定した所得を確保するため、継続的な販売先の確保に努め、将来に渡り安定した米づくりを行える環境構築を目指していきます。

大会では、4年産において生産に尽力された優良生産者31名4団体が、市長・町長並びに各市場より表彰されました。また、大会決議では、急速に進展する高齢化と人口減少により、労働力不足と自然災害の影響で農業生産額が減少し、地域経済の停滞と相まって地域活力の低下が大きな課題となっている中、組合員とJAが連携強化を図り、鹿角農業を守る取り組みを一層進めていくことを採択しました。



経過報告

令和4年度は早い消雪となり、春作業は順調に進んだものの、低温や日照不足により、初期生育の遅れが見られました。また、7月下旬から8月の豪雨により、出荷量に大きく影響し、大幅な出荷量減となりました。販売面においても、出荷量の減少が響き、出荷量同様に前年を下回る結果となりました。

稲作では、6月の低温や日照不足で茎数不足となりました。7月は高温多湿の日が多く、草丈が長く推移し葉色は維持されました。出穂期は、平年並みでしたが、圃場間の差が大きく目立ちました。集荷量は8・8万俵、一等米比率は94・6%となりました。

果樹では、りんごが4月の低温により花芽に被害が見られました



が、昨年に比べ花芽の割合が多かったことで、結実量は多い年となりました。ダニなど虫による被害は比較的少なく、大玉傾向であったこともあり、集荷量は前年比を上回りました。北限の桃は、高温が続いたことで、平年よりも早い開花となりました。しかし、収穫前の降雨や日照不足により、規格外の割合が例年より高くなったため、集荷量、販売額ともに前年をわずかに下回りました。

野菜では、天候不順の影響から、ほとんどの品目で前年を下回る出荷量となりました。きゅうりは、定植後の低温、曇天により活着が進まず、7月は高温で芯焼け、8月は大雨、曇天により炭疽病が発生したことで、集荷量は前年を下回りました。トマトは、前半は根張りが悪く生育の停滞、障害果の発生、土壌病害の発生で、出荷量が昨年より大幅に落ち込

みました。しかし、9月以降は夏場の高温の影響がなかったため、安定した出荷が続きました。出荷量は前年より下回りましたが、全国的な品薄傾向で安定した単価が続き、販売額は前年を上回りました。ネギは、定植後の5月は乾燥、6月はべト病、小菌核病の発生などにより生育が遅れ、太さは細身傾向でした。また、8月の大雨で細菌が襟元に侵入したことで、軟腐病の多発へとつながりました。販売面では、高単価が続いたものの、前年を下回りました。アスパラガスは、消雪が早く昨年より6日ほど早い出荷開始となりましたが、5月に入ってから気温が上がらず、出荷量が伸び悩みました。単価は昨年に続き高単価となりましたが、7・8月も大雨により出荷量が減少したことで、出荷量、販売額は前年を下回りました。枝豆は、天候不順のため、作業の遅れが発生し、収量が減少しました。販売面では、価格が上がらない状態が続き、9月には回復しましたが、前年を下回りました。きのこは、燃油価格高騰により、栽培菌床数が減り、出荷量の減少に大きく影響しました。花き類については、新テッポウユリは、順調に推移しましたが、7・8月の大雨により病害が多く発生しました。トルコキ

記念講演

キョウでは、日照不足が原因で活着不足になり、草丈の確保が出来ませんでした。販売面では、全国的にコロナ禍で作付けが減っているなか、計画出荷ができれば良い販売が出来ました。

今年、発酵そみファ伝道師ド・そみファン氏を迎え「おいしく減塩！発酵そみファで毎日元気！」と題した記念講演が行われました。発酵そみファは、食塩を使用せずに一般的な味噌と同じつくり方で発酵・熟成させた大豆発酵食品です。

講演では、健康で元気に過ごすための腸活についてユーモアを交えながら説明が行われ、塩分を気にせず摂取できる発酵そみファを使ったレシピなどが紹介されました。



令和4年度

優良生産者表彰受賞者名簿

鹿角農業のため尽力し、受賞されました

優良生産者の方々は次の通りです。

(敬称略)

☆稲作部門

最優秀賞／(農)とわだ七滝ファーム

優秀賞／阿部 壽美

高屋 勉

根本 丈寛

柳 館 正一

(淡雪こまちの部)

優秀賞／(有)八幡平地域経営公社

☆きゅうり部門

最優秀賞／大 西 巖

優秀賞／木 村 政彦

優良賞／柳 館 健一

努力賞／岩 城 裕一

☆りんご部門

最優秀賞／佐 藤 登

優秀賞／兎澤 光晴

優良賞／間藤 暁子

兄 玉 進

☆北限の桃部門

最優秀賞／中 村 光夫

優秀賞／苗代沢 信男

優良賞／綱 木 孝雄

努力賞／赤坂 辰三

☆トマト部門

特別賞／安 保 寿男

最優秀賞／兄 玉 廣進

優秀賞／木 村 和夫

優良賞／佐藤 康久

努力賞／柳 館 ヨリ

☆花き部門

優秀賞／(農)なりた農園

代表 成 田 和由

優良賞／高畑 恵晃

努力賞／中 村 京子

☆ネギ部門

優秀賞／安 保 博英

優良賞／村 木 英二

努力賞／阿 部 義隆

☆きのこと部門

優良賞／金 沢 篤子

努力賞／(農)なりた農園

代表 成 田 和由

☆アスパラガス部門

優良賞／村 木 久男

努力賞／川 又 英夫

☆枝豆部門

優良賞／(農)用野目ファーム

努力賞／柳 館 和雄

☆産直センター部門

優績賞／宮 守 久子

受賞者の皆さまおめでとうございます。
受賞者の皆さまおめでとうございませす。
ますますのご活躍を期待しております。

せん定技術を学び良品生産へ
りんごせん定講習会

1月26日



せん定箇所を示し技術を指導する菅氏

りんご生産部会は、良品生産や作業技術向上を目的とした、せん定講習会を開催しました。冬期せん定は、良品生産に欠かせない重要な管理となっていることから、多くの生産者が参加し、作業を再確認しました。

今回の講習も、昨年に続き湯沢市の菅氏が講師を務め、アドバイスや剪定のポイントを指導しながら技術を伝えました。

菅氏は特に味の良いりんごの生産を重要視しており、自らの経験を生かした独自の剪定技術を指導しました。

年金受給の開始に向けて
年金受給準備セミナー

1月15日



資料を基に説明する柿崎氏

推進課は、年金受給を控えた方を対象とした、年金受給準備セミナーを開催し、社会保険労務士の柿崎崇氏を講師に「年金受給の基礎知識」と題した講演を行いました。

セミナーでは、受給時の注意点やポイントを図や例を用いてわかりやすく説明しました。

次回の年金無料相談会は、2月12日(日)に開催します。年金の制度は、何度も改正が行われ複雑な制度となっておりますので、是非ご参加ください。

『うまい米づくり運動』～土づくり肥料は省略せず、基本どおりに施用しよう～

今こそ土のメンテナンスを！

おいしいお米を作る条件の一つとして、“実りを良くし、タンパク質を低く抑えること”が挙げられます。そして『けい酸のはたらき』が、そのうち重要なポイントを握っています。

土づくりをしっかり行い、温暖化や気象変動に負けない米づくりを目指しましょう！

組合員の皆さまへ

今年もJAでは「うまい米づくり運動」の一環として、土壤改良資材のバラ肥料散布を行います。

○散布：10 aあたり 二種混合 100kg

○価格：1袋（100kg） 6,500円（税込）

※散布料は含まれています

○その他：農道に4トントラック車が入らない圃場は、散布出来ない場合がありますので、ご相談下さい。

お申込み・お問い合わせ
最寄の支所もしくは、購買課まで（Tel 23-2491）

JAかづの

年金のここが聞きたい!!

年金無料相談会のごあんない

と き：令和5年4月16日(日)

午前9時～午後3時

ところ：JA会館2階 みのりの間

◎ご来場の際は下記のものをお持ちいただくとより詳しいご相談をお受けできます。

◆日本年金機構より郵送される

- ・ねんきん定期便（水色の封筒）※水色の封筒は大きいものも小さいものも全てお持ちください。
- ・年金請求書（緑色の封筒）
- ・年金証書（受給されている方のみ）
- ・年金手帳 ・認印

年金は第二の人生を支える大切な生活財源です。年金のことをより知ることにより、ゆとりある安定した生活を設計することができます。

年金は毎年のように法改正されるため、わかりにくい、むずかしいと思いませんか？年金の専門家「社会保険労務士」が皆様のご相談にお答えします。

ご来場者には、記念品として「書類整理ファイル」をプレゼント!



※予約制となっておりますので、お早めに窓口にお申込み下さい。

JAかづの

年金指定替えキャンペーン

大切な年金JAバンクにかえてみませんか？

実施期間 令和4年12/1(木)～令和5年3/31(金)

実施期間中に年金口座をすでに他金融機関でお受取りの年金をJAかづのへご変更いただいたお客様へ

①～④のお好きな商品を10セットプレゼント



①

BOXティッシュ (5箱パック組)



②

サラダ油 (1ℓ)



③

醤油 (200ml)



④

洗濯洗剤 (900g)

組み合わせは自由!

たとえば・・・

- ① BOXティッシュ5箱パック組5セットと
- ④ 洗濯洗剤5セットなど。

※商品写真はイメージです。

※商品が変更になる場合がありますのでご了承下さい。

八幡平支所 TEL 32-2178

花輪支所 TEL 23-2159

十和田支所 TEL 35-2072

推進課 TEL 22-2003

金融課 TEL 22-2007

大寒波 到来中!

あなたのおうち、雪の被害への備えはありますか？



大雪による
雪下ろし
作業中にケガをした！
(被共済者やその家族の
方々など) ※1

豪雪や強風について
しっかり備えませんか？

被害を受ける前に
考えましょう！



むてきプラスなら！

水道管凍結修理費用共済金があります！

建物の専用水道管について、凍結によって破損が生じたときに、専用水道管が復旧するために要する額をお支払いします。 ※2



カーポートが
雪で潰れた！

大雪による
積雪で軒先
が折れた！

強風で屋根
のトタンが
はがれた！

大雪で
シャッター
が壊れた！

建物更生共済
むてきプラス・・・**建物**をしっかりガード！
農作業場・車庫は大丈夫ですか？

建物更生共済
My家財プラス・・・**家財**をしっかりガード！

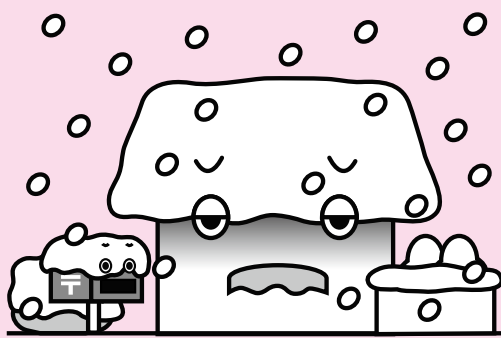

※1 治療または施術を受けた場合は、火災共済金の5%または30万円のいずれか低い額になります。共済金のお支払いには所定の条件があります。
※2 1回の事故につき10万円が限度です。火災共済金の支払事由に該当しない場合に限り。共済金のお支払いには所定の条件があります。

この資料は概要を説明したものです。ご検討にあたっては、「重要事項説明書(契約概要)」を必ずご覧ください。また、ご契約の際には、「重要事項説明書(注意喚起情報)」および「ご契約のしおり・約款」を必ずご覧ください。
共済金のお支払いには所定の条件があります。経年劣化による摩耗が認められる場合には対象となりません。詳しくは、お近くのJA(農協)へお問い合わせください。【22050010078】



建物更生共済



建物更生共済



JA共済キャラクター
浜辺美波

**建物・家財の
保障点検
実施中！**

火災はもちろん**自然災害**や**地震**にも備えられる**建物**や**家財**の保障

地震などの自然災害に強い！

火災や盗難などの事故はもちろん、台風や地震などの自然災害による損害も、しっかり保障します。

満期共済金がある！

掛捨てではありません。保障期間満了時に、満期共済金をお支払いします。満期共済金は、保障期間中に一部を分割して受け取ること(ボーナスプラン)もできます。

ケガにも備えられる！

ご契約された建物や家財について発生した火災や自然災害によって、ケガをされたり、死亡されたりしたときには、傷害共済金をお支払いします。

いろいろ出費も安心！

火災や自然災害にあわれたときに発生する残存物のとりかたづけに必要な費用や消火にかかった費用のほか、当面の生活に必要な費用等をお支払いします。

建物更生共済



住宅物件（木造・防火造） 保障期間30年（共済期間10年 継続2回）
 臨時費用共済金の支払割合30% 協定共済価額2,500万円
 実損てん補特約付 □座振替扱い 月払い（令和4年4月現在）
 火災共済金額…1,500万円 当初10年間
 満期共済金額…50万円 月々7,558円

大切な我が家の**建物と家財** 万一の災害に備え、保障の準備は万全ですか？

●ご加入にあたりましては、お近くのJA(農協)へお問い合わせください。●お支払いには所定の条件があります。●この広告は概要を説明したものです。詳細につきましては「重要事項説明書(契約概要・注意喚起情報)」および「ご契約のしおり・約款」により必ずご確認ください。

資料請求はこちら ▼

はじめて共済

検索



<https://shiryu.ja-kyosai.or.jp>

お問い合わせは

| | | | |
|-------|---------|------|---------|
| 八幡平支所 | 32-2178 | 花輪支所 | 23-2159 |
| 十和田支所 | 35-2072 | | |
| 共済課 | 22-2004 | 推進課 | 22-2003 |

日曜ローン相談窓口のお知らせ

JAかづのウインターキャンペーン実施中!

【キャンペーン期間／令和4年12月1日(木)～令和5年3月31日(金)まで】

※事前の予約が必要となります。

JAローンのことなら

お気軽にご相談ください。

JA教育ローン

- ・入学金や授業料の学校教育費、お子様のひとり暮らしの
アパート家賃等の住居費などにご利用いただけます。



JAのローンのことで聞きたい方。または JAの窓口営業時間にご来店できない方。

●日曜日にご来店下さい。

※事前の予約が必要となります。

毎週日曜

9:00～12:00 まで

場 所

JA会館1階 スマイルプラザ

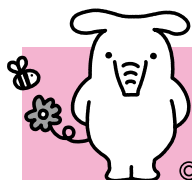
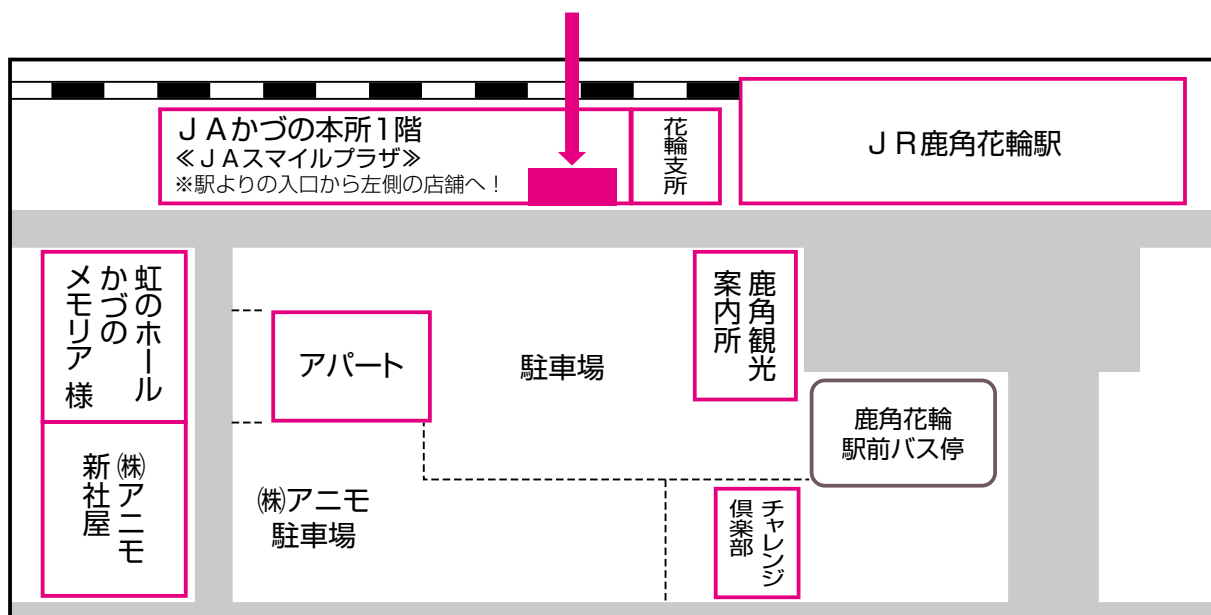
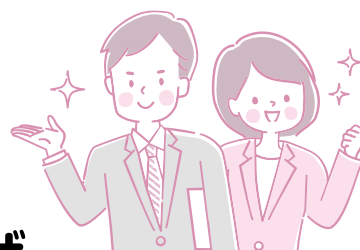

事前予約・お問い合わせ先 JAかづの 推進課
TEL 22-2003

©よりぞう

第68回JAかづの女性部大会 並びに家の光大会

■日 時：令和5年 **2月26日**(日)
10:00~12:00

■場 所：JA会館1階 青垣の間

■内 容：
・家の光活用術
・健康体操講話
・アトラクション
・生活工夫展

新型コロナウイルス感染拡大の状況によって中止となる場合がございます。部員に限らず、たくさんのご参加をお待ちしております。



第6回女性大学

かっちゃんクッキング

女性部員が講師となり、様々な料理をご紹介します「かっちゃんクッキング」。ちょっとした時間を有効に使い、楽しい時間を過ごしませんか？

■日 時：令和5年 **3月3日**(金)
9:30 ~ 12:00

■場 所：JA生活センター2階

■講 師：柴平支部

■持 ち 物：エプロン・三角巾

■参 加 費：**300円**

■定 員：先着**10名**

■申込締切：令和5年 **2月20日**(月)

お 知 ら せ

生活センター取扱い商品一部について、本所前駐車場の地場野菜チャレンジ倶楽部で販売しております。ぜひ、ご利用ください。

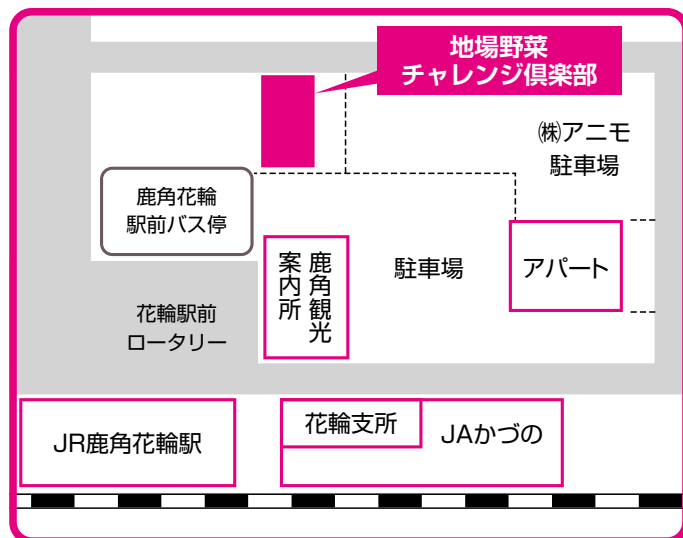

生活センター取扱い商品紹介



国産のゆず皮入りで、さわやかな香りのゆず漬が出来上がります。

野菜をきざんで手軽にサッと漬けられます。便利な小袋タイプ。



ごま油とガーリックの香りでキャベツがおいしく食べられます。

●各イベントへの参加申し込み・お問い合わせについては生活センターまでご連絡ください。
※生活センターは場所を柴平プラザ内に移転しております。

TEL.0186-23-7056 FAX.0186-23-3887



サンレディースだより

令和5年

2月号

2023

家の光レシピを活用

1/5・20

冬期地区料理講習会（用野目、東町地区）

花輪の用野目地区と東町地区では、1月5日と20日に、それぞれの自治会館で冬期料理講習会を開催しました。家の光レシピを活用し、Aコープマーク品や地元食材を使った料理5品を作りました。

料理講習終了後は作った料理を試食し「おいしくできた。とても簡単だから、今度家でも作ってみたい」と大変好評でした。



1/23

助け合い組織研修会「福祉セミナー」

J A秋田中央会は助け合い組織向けの研修会「福祉セミナー」を、ANAクラウンプラザホテル秋田で開催し、J Aかづの花かご会からは、4名参加しました。

セミナーでは、2つの講義を受けました。午前中は「高齢者の自立支援のためにできること～生活行為の視点から～」という題のもと、身体を使って体操をしたり動画を見ました。

午後からは「新しい防災のススメ～日常生活から防災を考える～」という題のもと、防災の考え方や、最新の防災グッズを学ぶことができました。



第5回女性大学「なでしこカレッジ」

1/27

茶道体験～初歩の初歩～

今年度第5回目の女性大学は「茶道体験～初歩の初歩～」を、講師に裏千家田中恵子氏を迎え、開催しました。

初めに道具の名称を学び、その後お菓子の食べ方、そしてテーブルで向かい合った人とお互いにお茶を点て合いました。参加したほとんどの方が初心者という事で、初めは上手く点てることができない様でしたが、少しずつコツをつかみ2杯目は大分上手に点てることができました。

難しく考えていた茶道ですが、気軽にお茶を楽しめることが分かり「今度は家でもやってみよう」と話が弾んでいました。





シェフ永井のおすすめ

永井智一（ながい・ともかず）
茨城県笠間市にある
「キッチン晴人（ハレジン）」
オーナーシェフ



カキとセリの卵とじ



作り方

- (1) カキはよく洗い水気を取っておき、セリは1cmのざく切りにする。
- (2) 小鍋にだしの材料を入れ、沸かして火を止める。
- (3) (2)にカキを入れ、中火で2、3分煮て溶き卵でとじ、セリを散らし30秒ほどふたをする。
- (4) 器にご飯を盛り付け(3)を上のにのせ、粉さんしょうを振りかけ出来上がり。

材料 (1人分)

- | | | |
|--------|------|--------------------------------------------------|
| カキ | 80g | だし [かつおだし…… 60ml 薄口しょうゆ…小さじ1 みりん……小さじ1] |
| セリ | 1/4把 | |
| 溶き卵 | 1個分 | |
| 粉さんしょう | 適宜 | |
- ご飯…茶わん1杯(200g)

2月のあなたの運勢★

幸運を呼ぶ食べ物

牡羊座 3/21~4/19



全体運 コミュニケーション運が回復。話し合う姿勢は幸運も呼び込みます。頼み事もすんなり引き受けてもらえそう
健康運 テレビを見ながらストレッチが吉
幸運の食べ物 キャベツ

牡牛座 4/20~5/20



全体運 当てが外れる危険が。人に頼らず自己完結できるプランを組みましょう。下旬は好情報を入手できる予感あり
健康運 おいしいものが癒やしに。美食を楽しんで
幸運の食べ物 フキのとう

双子座 5/21~6/21



全体運 勢い余ってミスしても許してもらえそう。ポジティブなあなたの周りには味方が集まってきます。目標を伝えて
健康運 良い汗をかいて体力アップ。体調も改善
幸運の食べ物 小松菜

蟹座 6/22~7/22



全体運 上昇運です。1つ1つ丁寧に進めていきましょう。足りないところは補ってもらえるはず。旅行計画にツキ
健康運 ふくらはぎをモミモミしてむくみを解消
幸運の食べ物 ワラビ

獅子座 7/23~8/22



全体運 注目されやすいので身を律していきましょう。公平公正を心がけると良い方向へ。頼まれ事は引き受けると吉
健康運 健康セミナーに参加すると得るものが大
幸運の食べ物 ユリ根

乙女座 8/23~9/22



全体運 うまくいかないことは時間と距離を置いて。今はこじらせないのが最善の方法です。経験者の話は参考にして◎
健康運 頑張り過ぎは禁物。適宜休憩を入れて
幸運の食べ物 ゴボウ

天秤座 9/23~10/23



全体運 ゆっくりにこやかに話すのが成功の秘訣（ひけつ）。交渉事は反対意見を言わない方がうまくいきます
健康運 人と一緒に運動するとレベルアップできます
幸運の食べ物 セロリ

蠍座 10/24~11/22



全体運 部屋の中を整理整頓。居心地の良い空間をつくると滞っていたことが動きだします。家族で過ごす時間も大切に
健康運 好きなスポーツを楽しんで。継続が大事
幸運の食べ物 ダイコン

射手座 11/23~12/21



全体運 その場しのぎの発言は首を絞めそう。言い訳よりおわびと改善案が大事。冷静に対処すればピンチがチャンスに
健康運 準備運動は念入りに。テーピングも◎
幸運の食べ物 カラシナ

山羊座 12/22~1/19



全体運 有言実行。口にしたことは実行する必要があります。慎重に発言しましょう。やったことへの評価は高めです
健康運 早寝早起きで病知らず。朝食も大切に
幸運の食べ物 セリ

水瓶座 1/20~2/18



全体運 非常にパワフル。リーダーシップを発揮して称賛を浴びます。遅れが出そうな部分へのフォローはきめ細かに
健康運 元気いっぱい。ハードなスポーツを楽しんで
幸運の食べ物 キウイ

魚座 2/19~3/20



全体運 困り事は改善の兆し。周囲を巻き込んで皆で取り組みましょう。ギブ・アンド・テイクが成功のこつ
健康運 保温効果の高い下着で寒さ対策を万全に
幸運の食べ物 カリフラワー

かつの厚生病院 7番窓口：患者支援センターの紹介



- ◎入院支援：予定入院の患者様に対しお薬内容の確認や生活状況の把握をして必要な方には早い段階で支援開始できるようにするための支援です。
- ◎退院支援：患者様自身が自分の病気を理解し退院後に必要な支援を受けながらどこで療養するのか、どのように生活を送るのかを考え必要なサービスの調整をするための支援です。
- ◎医療相談：医療費のこと、社会福祉制度、介護保険、在宅療養、など相談支援をしています。

●退院支援について PICK UP

- ・入院したばかりなのに退院の話もされても…
- ・今は不安な状態で退院後のことは考えてもらえない。
- ・どんな状態になるかもわからないのに…
- ・先生からはしばらく入院が必要だと聞いている。もう退院の話ですか。



このように感じている方がいると思います

- ・退院支援は入院と同時に始まります。
- ・支援が必要となりそうな患者様を把握するためです。
- ・入院前の生活状況を把握し、すでに在宅での支援ある場合はケアマネージャーと連携します。
- ・入院の理由、目的、治療計画などから、退院の時の状態を予測しこれまでと生活が変わるのか、判断をしていきます。
- ・これらを踏まえ退院支援計画書として作成し、病院と患者様、ご家族と同じ認識で支えていけるように道筋をつくっています。

患者様、ご家族が望む退院後の生活を実現させるために早くから退院のことを考えるのはとても大切なことなのです

- ※急な病気、入院に備えて、日頃よりご家族で連絡先の確認や、自分がどうしたいのかなどの話をしておくことをお勧めします。エンディングノートなど活用してください。



お知らせ

現在も面会制限が続いており、日頃よりご協力くださる皆様に感謝申し上げます。
荷物の受け渡し、病棟との連絡窓口は **7番窓口：患者支援センター** です。
来院の際は必ず声をかけて下さい。混み合っている場合や、病棟との調整でお待たせする場合がありますのでご了承下さい。

預かり荷物に関してのお願いです

- ・火器類、危険物（ライターやマッチ、刃物、果物ナイフ、爪切り）は禁止しています。
- ・多額の現金や、貴重品の持ち込み、お見舞金、生花はご遠慮下さい。
- ・食べ物や飲み物に関しては治療中の病気により制限がある方もいらっしゃいますので、食べ物をご遠慮いただいています。飲み物は水かお茶でお願いします。

開設時間 8:30 ~ 17:00（休日や時間外は救急外来窓口での対応となります。）

つばやき
コーナー



皆さまからいただいた
お便りをご紹介します

元旦からひ孫（4才）が来ました。雪遊びがしたくて横浜から来たのに…元旦は雪が少なく残念…。二日になったらのっそり降ったのに休みが少なく帰ってしまい残念でした。雪ももう少し子供の考えに合わせてくれたら嬉しいのね…。

八幡平 Tさん (84)

去年より柴平支所の前にATMが出来て本当に助かっています。散歩がてらに用が足せるので、免許返納者にはとっても有難いです。

花輪 Mさん (72)

三学期が始まった孫達2人元気に学校に行きました。何となくダラダラ過ごしたお正月。さあギアを入れかえて私も頑張るゾ！

花輪 Tさん (73)

お正月、成人の日、小正月と忙しい日が続きました。1月も終わり少しずつですが、日も長くなってきました。雪と仲良くするのももう少しです。今回の除雪はどうかできましたが、今年の冬は年令的に心配しております。

花輪 Hさん (77)

鹿角市の「はたちのつどい」がコモッセで行われました。おめでとうございませう。ほとんどの女性が振袖を着てとても驚きました。鹿角に日本古来の文化の豊かさがみられ、なおうれしく、これにもおめでとうでした。

十和田 Aさん (64)

今年7回目の年女となり、健康に気を付け無事に元気に過ごしたいと思えます。

花輪 Kさん (83)

孫が娘の振袖を気に入ってくれて「二十歳のつどい」に着てくれてとても嬉しかった。4回目の成人に近い自

分があつという間の長いようで短く感じる人生。その時々を懸命に生きて欲しいと願い、心から祝福しました。

花輪 Sさん (78)

正月太りなので毎朝雪かきをして、少しずつ痩せたいと思います。

小坂 Hさん (69)

昨年10月にひ孫が生まれました。まだコロナが心配で、遠出が難しいですが、いつかまたひ孫に直接会いに行きたいですね。

八幡平 Eさん (84)

年明け早々いろいろな大きいことがあり…忙しい一年になりそうです。

八幡平 Rさん (31)

●当選者とつばやきコーナーにご協力頂いた皆さまには
「国内産 六条麦茶」をプレゼント！
次回もたくさんのご応募お待ちしております。

クロスワードパズル

Q 二重マスの文字をA～Eの順に並べてできる言葉は何でしょうか？

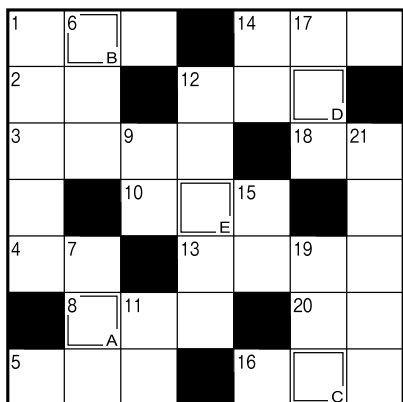

★プレゼント

クロスワード正解者の中から抽選で5名の方にプレゼントを差し上げます。

【1月号の答え】
フリソデ

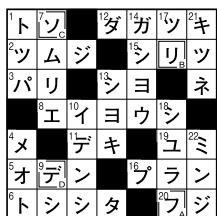

★1月号の当選者★

おめでとうございます！

- 阿部隆太郎さん
- 岡田 文子さん
- 成田 純子さん
- 奈良 郁子さん
- 児玉菜々子さん

↓ タテのカギ

- 1 2月の誕生石・アメシストは紫色の—です
- 6 刻みたばこを詰めて吸う道具
- 7 Lが大ならMは
- 9 こうなった—を知りたいなあ
- 11 暖炉にくべます
- 12 3度の食事以外に食べるもの
- 14 バレンタインデーに実らせる人もいます
- 15 囲碁や将棋の指し手の記録
- 17 百貨店の—ガイドで目当ての売り場を探した
- 19 昆布と—節でだしを取った
- 21 例年2月4日ごろ。暦の上ではこの日から春です

→ ヨコのカギ

- 1 ウィンタースポーツの代表格
- 2 旧国名の1つ。現在の三重県の大部分
- 3 お吸い物などを入れる器
- 4 鬼は外、福は—
- 5 掃除道具の1つ。魔女がまたがれば飛べるかも？
- 8 車のフロントガラスに付くとギラギラして厄介です
- 10 旅先で眺めることもあります
- 12 もむと温くなるタイプもあります
- 13 遅い時間まで寝ずにいること
- 14 仁徳天皇陵もこの1つ
- 16 水分補給に役立つ—飲料は、電解質を加えてあります
- 18 働き者だといわれる昆虫
- 20 天ぶらを天—に漬けて食べた

クイズにご応募ください

①クイズの答え
②郵便番号
③住所
④氏名（ふりがな）
⑤年齢
⑥電話番号
⑦身近な出来事など（ひと言お書き下さい）

63 〒018-5201
J A かつの
鹿角市花輪字下中島
10 | 25 島
広報クイズ係行

ハガキに答えと必要事項をご記入のうえ、ご意見やご要望、身近な出来事などひと言添えてご応募下さい。

【応募の締切日】
令和5年2月22日(水)
～当日消印有効～

※皆様から寄せられた個人情報は、コーナー掲載と賞品発送でのみ使用いたします。

〈ハガキの記入例〉

春の農業機械大展示会

春の農繁期を目前に、新型から中古品まで各メーカーの製品がズラリ展示！ご来場の方には、記念品もご用意！春作業前に農機具を確認し、ぜひご来場ください。

日時：3月2日(木) 午前9:00～午後4:00
3日(金) 午前9:00～午後3:00

場所：農機車輻センター展示場



【展示機種】

- トラクター
- 田植機
- ドライブハロー
- 催芽機等
- 乗用モア
- 刈払い機
- 家庭菜園管理機
- その他小物各種

数量限定や超特価でご提供いたします。お見逃しなく!!

2日間限定！～耕うん爪特別価格でご奉仕～

展示会期間中、太陽製の耕うん爪を購入予約された方に限り20%引きにてご提供いたします。



※新型コロナウイルス感染状況により、中止となる場合がございます。

【お問い合わせ】 農機車輻センター（農機） ☎ 23-2492

●理事会だより
第11回 理事会
開催日 令和5年1月26日

- 議案
- 第1号 アグリマイティー資金の貸付について
 - 第2号 当組合における取引のリスク評価書の変更について
 - 第3号 生活センター移転工事の固定資産取得（新規）について
 - 第4号 組合員資格の喪失について

- 協議題
- 第1号 営業店システム端末機器の事前発注について
 - 第2号 令和4年度第3・四半期末監事監査報告書について
 - 第3号 令和4年度随時（無通告）監事監査報告書について

●監事会だより
第13回 監事会
開催日 令和5年1月24日

- 議案
- 第1号 随時（無通告）監事監査の実施について
 - 第2号 令和5年度監査費用（案）について

- 協議題
- 第1号 令和4年度第2・四半期末監事監査「改善を要する事項」に対する回答について
 - 第2号 令和4年度第3・四半期末監事監査報告書（案）

について

- 第3号 随時（無通告）監事監査報告書（案）について
- 第4号 令和5年度監事監査計画の重点事項について

その他

- 1) 内部監査報告（個人情報保護）について
- 2) 「内部統制システム基本方針」に基づく取組状況確認表について
- 3) みのり監査法人期中監査（内部統制運用評価）の実施について
- 4) 秋田県常例検査（部分検査）の実施について
- 5) 子会社監査役監査の回答書について

●JAの概況（1月末現在）

| | |
|----------|----------|
| 出資金 | 1,755百万円 |
| 組合員数（正） | 2,787人 |
| 〃（准） | 3,153人 |
| 組合員戸数（正） | 2,741戸 |
| 〃（准） | 2,620戸 |
| 職員数 | 133人 |

＜新型コロナウイルス感染拡大防止対策について＞

JAかつのでは、コロナ感染拡大防止のため、業務中のマスクの着用・消毒と換気の徹底を行っております。また、感染の増加が見込まれる場合は、毎月の一斉外務においてポスト投函を行いますのでご理解願います。※職員のコロナ感染状況はホームページに掲載しております。

農業経営の資金はJAかづのにお任せください！

取扱期間が延長となりました！ ご予約は令和5年3月31日まで

令和5年度 農業近代化資金

・・・例えばこんな時・・・

ハウスを新設して
農機具を更新して
作業効率を上げたい
生産を拡大したい

畜舎を増築して
飼養頭数を増やしたい

ポイント1 JAバンク
利子補給で
最長5年間
実質負担
金利 (当初5年間) **0** ゼロ

ポイント2 保証料助成
により
保証料
実質負担 **0** ゼロ

保証料助成は令和5年3月31日までご予約された方で、令和5年4月1日～令和6年3月31日まで貸付できる方が対象となります。

取扱期間中であっても募集上限300百万円に達した場合は取扱を終了いたします。

金利イメージ

基準金利 **2.05%**

県利子補給
(1.25%) 利用で **0.8%**

さらにJAバンク
利子補給の併用で **0%**

※2023年1月19日時点。基準金利および利子補給率は下記窓口までお尋ね下さい。
※上記金利は借入当初5年間のものです。6年目以降は県利子補給後の金利が適用されます。

JAかづの



八幡平支所 32-2178

金融課 22-2007

スマイルプラザ 22-2010

花輪支所 23-2159

推進課 22-2003

十和田支所 35-2072

柴平プラザ 23-4521

明日の農業を担う皆様へ
JAバンクあきたは地域農業を応援します！



Public Relations Magazine

かづの

ホームページ <http://www.ja-kazuno.or.jp/>

Eメール ja@ja-kazuno.or.jp

編集・発行/かづの農業協同組合 総務課

〒018-5201 鹿角市花輪字下中島10-25

TEL.0186-22-2001 FAX.0186-22-2008

印刷/株全農ビジネスサポート 秋田支店